CZ$ 2,00

Alto Madeira

ANO LXIX – Nº 16.938

Porto Velho, quinta-feira, 08 de maio de 1.986

FUNDADO EM 15 DE ABRIL DE 1917

Sales: "políticos não estão unidos por RO"

(Pág. 1 do 2º Cad.)

Sarney ideais

Cidade do Porto (EBN) – [illegible] – O Presidente José Sarney, em discurso na Câmara Municipal da Cidade do Porto, reafirmou a [illegible] dos ideais de liberdade [illegible]

Sarney [illegible] que o Brasil [illegible] "os impasses de uma conjuntura econômica internacional perversa e de um sistema financeiro mundial injusto e anacrônico", enquanto Portugal foi aceito como membro da Comunidade Econômica Européia.

A discussão do Cruzado

O Plano Inflação Zero será amplamente discutido no Fórum de Debates promovido pela Revista Exame, no Senado, com a participação dos Ministros do Planejamento, João Sayad, da Fazenda, Dilson Funaro, do Trabalho, Almir Pazzianotto, e das Comunicações, Antônio Carlos Magalhães.

O PCBR e a prisão

[illegible]

Dengue no Amazonas

Manaus (EBN) – [illegible]

Comissão vai analisar denúncias sobre o massacre de índios

Um numeroso grupo formado por funcionários da Delegacia local da Funai, policiais federais, antropólogos, membros da Fundação Instituto de Pesquisa Econômica da USP, e [illegible] do Polonoroeste em Rondônia, está aguardando uma autorização da Justiça para entrar numa área de 65 mil hectares, em Colorado do Oeste, interditada pela Fundação Nacional do Índio em setembro de 1974, para averiguar as denúncias sobre o massacre de vários índios arredios ocorrido, ainda segundo a denúncia, há duas semanas, naquela área.

Segundo o titular da 15ª Delegacia da Funai em Vilhena, Simoni Cunha da Silva, na área onde os índios teriam sido atacados por latifundiários e madeireiros foram encontrados [illegible] cartuchos de caça, cápsula de bala calibre 38 e até o pedaço de uma flecha. No ano passado, onde estão sendo implantados projetos agropecuários do programa Polonoroeste, constatou a existência de índios, que se supõe serem de ramificação Nambiquara.

Teixeira não vem mais a Rondônia, afirma Desival

[illegible]

O ex-Governador Jorge Teixeira não vem ao Estado por problemas de saúde, segundo informações do Presidente do PDS.

Aprovado projeto que regulamenta eleições

[illegible]

TOMÁS ASSUME PREFEITURA COM MAIORIA NA CÂMARA

Beneficiado por uma emenda de sua autoria à Constituição do Estado, o Deputado Tomás Correia assume a prefeitura de Porto Velho com maioria. [illegible]

TRE já recadastrou 162 mil no Estado

Superando todas as expectativas iniciais, o Tribunal Regional Eleitoral já havia cadastrado, até a última terça-feira, 162.068 eleitores em Rondônia, segundo informações do presidente do órgão, [illegible]. [illegible] 200 mil formulários ao Tribunal Superior Eleitoral.

SINDICÂNCIA APURA A FUGA DE PRESOS

O Governador Ângelo Angelin determinou ontem à Procuradoria Geral do Estado a criação de uma comissão de sindicância para apurar as circunstâncias em que ocorreram as fugas de presos do Complexo Penitenciário [illegible]. Enquanto isso, até ontem somente mais um dos fugitivos havia sido capturado pela Polícia, apesar do cerco armado em toda a cidade.

Técnicos discutem exploração da castanheira

[illegible]

Governador divulga hoje o resultado do inquérito no DER

[illegible]

Página 4 do 1º Cad.

PMDB: Orestes na executiva provisória

[illegible]

Página 2 do 1º Cad.

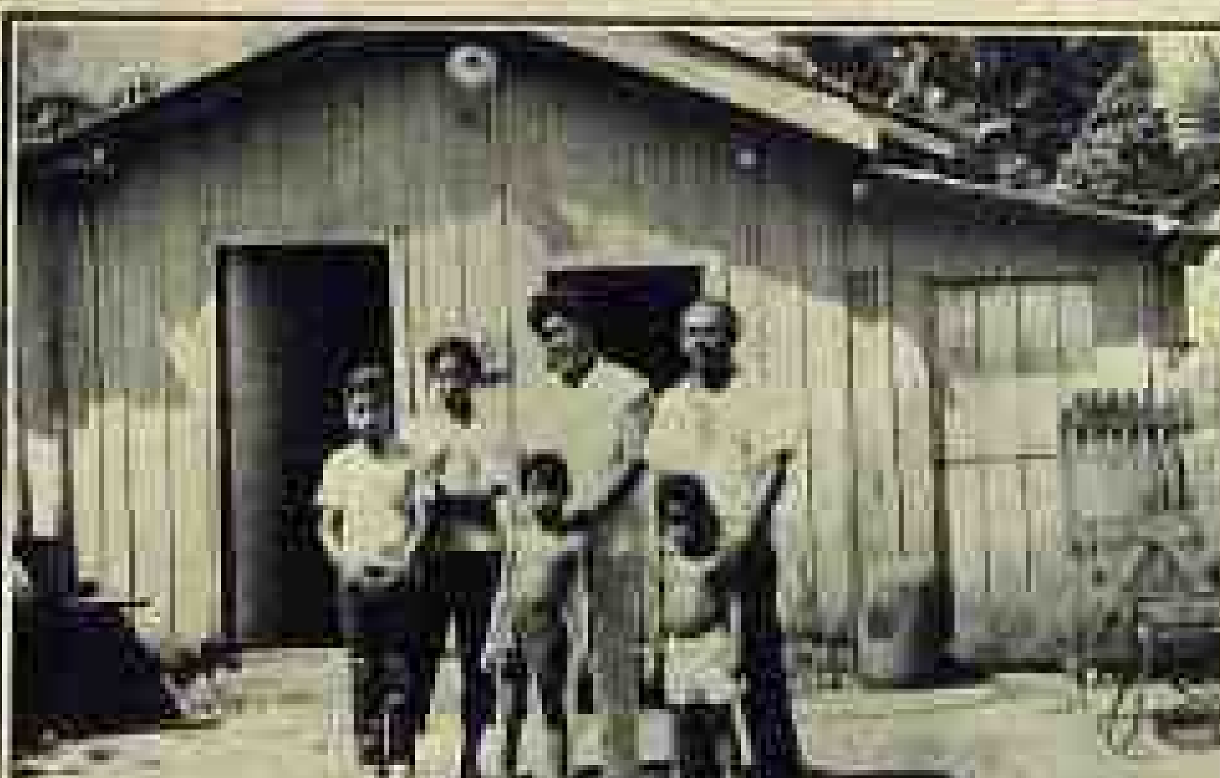

Francisco, com a mulher e os quatro filhos, quer substituir esta casa de madeira a qual reside, com o prêmio da Loto.

APARECEU O GANHADOR DA LOTO

Só na segunda-feira à noite que o caminhoneiro Francisco Feitosa da Silva, de 39 anos, pai de quatro filhos, morador do bairro São João Bosco, se apresentou ao proprietário da Casa Lotérica E. Bernardino Neto, como um dos 16 acertadores da Loto, concurso 315. Ele é o primeiro a ganhar a quina em Rondônia. Francisco Feitosa é rondoniense e, por morar numa casa de madeira, quer construir outra com os Cz$ 722.943,86 do prêmio. (Página 6 do 1º Cad.)

Comerciantes aumentam preços em Mutum-Paraná

[illegible]

Brasil decepciona no empate de 1 x 1

Decepcionante. Assim pode ser classificada a apresentação da Seleção Brasileira, ontem, em Curitiba, no empate de 1 x 1 com o Chile. A torcida paranaense, decepcionada, começou a deixar o campo antes mesmo que o Brasil conseguisse fazer o seu gol de empate, através Casagrande, já que perdia de 1 x 0 desde o primeiro tempo, gol do ponteiro-esquerdo Puyol. À exceção de uma jogada individual de Zenilton [illegible] perigosos do zagueiro Edinho, o Selecionado Brasileiro nada produziu de útil na partida.

Depois da partida, o técnico Telê Santana admitiu a possibilidade de não contar com Zico para o Mundial do México. Ele, entretanto, não sabe se convocará outro jogador caso Zico não possa jogar. Prefere aguardar a recuperação de Toninho Cerezo. Somente se este também não puder ir ao México é que chamará um ponta especialista ou mesmo um ponta de lança.

COMBATE AOS TÓXICOS (XII)

Tema focalizado hoje: Prevenção e Repressão aos Tóxicos. Texto extraído do livro **MECANISMOS DE COMBATE ÀS DROGAS, 2ª. edição, de autoria do Dr. José da Cunha Linhares.** O autor tem trabalhos publicados na área de Toxicologia e Polícia Científica.

Pág. 3 do 2º Cad.

PAGINADORES E DATILÓGRAFOS

Estamos contratando paginadores (com experiência) e datilógrafos. Os interessados devem procurar o sr. Genielson, no jornal Alto Madeira, situado na avenida kennedy com Costa e Silva, no horário comercial.

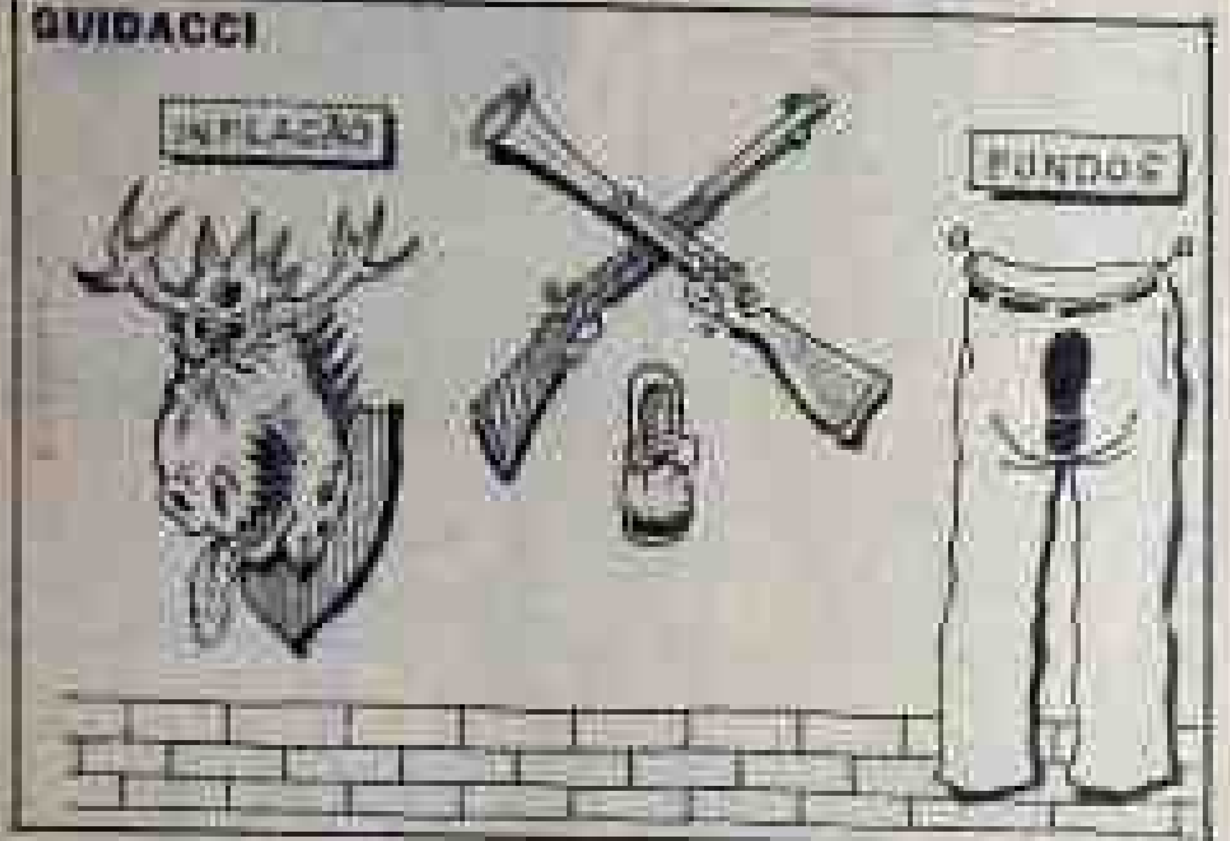

VORACIDADE TRIBUTÁRIA

O prefeito Jerônimo Santana promoveu o ajuste da Planta de Valores e com a medida que deu muito e ainda está dando o que falar, fez com que o IPTU tivesse seu valor substancialmente elevado. Como todo aumento gera reações e nunca é bem aceito, o prefeito de Porto Velho tem tido muito trabalho para explicar a medida que tomou. Outro prefeito esperto como o diabo e que não brinca em serviço é Saturnino Braga, do Rio de Janeiro.

Esse é fera. Acaba de inventar o pagamento do Imposto Sobre a Propriedade de Veículos Automotores (IPVA) - para aviões e navios, 3% para os nacionais e 5% para os importados. Só a Petrobrás, que tem 67 navios, terá de desovar cerca de Cz$ 300 milhões aos cofres públicos municipais.

FALTA DE RESPEITO PARA COM A POPULAÇÃO

Geralmente toda obra pública, principalmente quando se trata de saneamento, pavimentação, rede de esgoto, de energia, causa alguns transtornos à população, mas aqui em Porto Velho é demais, principalmente quando se trata de obra da Prefeitura, quando não é tomada nenhuma providência para reduzir esses transtornos ao mínimo possível. O pessoal chega lá no local da obra, faz um rebuliço dos diabos, faz buracos, abre valas, inutiliza ruas, arrebenta encanações de água, arrebenta calçadas particulares e muros e vai embora. Deixa tudo entregue ao Deus dará. Quem quiser que se fine. Ainda nesta terça-feira foi feito assim no bairro da Olaria, por uma firma contratada pela Prefeitura para executar suas obras. Dezenas de residências tiveram suas ligações d'água arrebentadas. Até a rede da CAERD foi levada por tratores e pás mecânicas, acionadas sem a menor prudência e cuidado, danificando tudo. Feito o estrago, foram embora. A irresponsabilidade e falta de respeito para com a população é patente. E agora? Bom, agora a população fica a meditar e a julgar seus administradores, na certeza de que a tão alardeada competência fica comprometida diante de tais atitudes.

FRAUDES

Se por um lado o Plano de Estabilização Econômica do Governo pôs um ponto final à especulação financeira das empresas e trouxe o controle da inflação, através do congelamento dos preços dos produtos, por outro deu margem a um outro tipo de abuso: a fraude na quantidade dos pré-embalados. Isso concluiu o Instituto Nacional de Metrologia, Normalização e Qualidade Industrial (Inmetro) após haver recebido, durante todo o mês de março, 10 mil queixas de consumidores de todo o Brasil contra tais irregularidades. No mesmo período, ano passado, as reclamações não chegaram a algumas centenas.

PEDESTRE SEM VEZ

Algumas modificações feitas no trânsito, no centro da cidade, como as introduzidas ali na Presidente Dutra com 7 de Setembro, onde existe um Box da PM, deixaram o pedestre sem "pai nem mãe". Ali agora, desembocam veículos de todos os lados, e o pedestre, para atravessar a 7 de Setembro, principalmente, precisa fazer malabarismos e enfrentar o perigo que não é pequeno, ainda mais se sabendo que o trânsito de Porto Velho é um dos mais complicados deste Brasil. Pois ali se pensou, talvez, na maior comodidade dos "carangos", deixando o pobre ser humano à mercê da sorte. Coisa dos técnicos.

Alto Madeira
EMPRESA ALTO MADEIRA LTDA.
Fundado em 15 de abril de 1917
[illegible]

ASSINATURAS	
Capital (Anual)	Cz$ [illegible]
Interior (Anual)	Cz$ [illegible]
Exemplar do dia	Cz$ [illegible]
Exemplar atrasado	Cz$ [illegible]

SUCURSAIS
[illegible]

Opinião

Apenas o calor inicial

Ouvidos, os consumidores hoje afirmam que não têm mais queixas contra os comerciantes - "eles não mais estão majorando os preços", afirmam. Reclamam, entretanto, da falta dos gêneros de primeira necessidade nas prateleiras, principalmente de supermercados. E não sabem de quem é a culpa - se do comerciante ou se do fornecedor.

Dos dois e dos próprios órgãos governamentais responsáveis pela fiscalização do novo pacote econômico. Hoje, por exemplo, o que se vê é apenas a Sunab, sem estrutura alguma, tentando atender às reclamações dos consumidores. Os demais órgãos, como o Ministério Público e as Polícias Federal, Civil e Militar simplesmente desapareceram do cenário.

Até parece que para esses órgãos o que importava era o interesse inicial. O válido era aparecer para o público no calor do lançamento das novas medidas, abandonando o barco à própria sorte logo que o calor do pacote fosse ficando menos intenso e, por isso mesmo, menos rentável em termos de promoção para os órgãos e seus dirigentes.

Já não se ouve falar, em Rondônia, de uma atuação do Ministério Público na defesa do consumidor. Ministério Público que, aliás, é o responsável pela coordenação da fiscalização do pacote econômico no Estado, segundo palavras do próprio Governador Ângelo Angelin, logo após a decretação das medidas pelo Governo Federal.

Essa omissão com reflexos negativos junto à população, gerando descrédito nas medidas. Como consequência, o povo também deixa de fiscalizar, o que permite ao comerciante e ao industrial aumentar os preços ao seu bel-prazer, contribuindo para o reaparecimento de uma inflação hoje atacada mas não de todo morta.

Se os preços voltam a subir em Rondônia, a tendência é que comecem a aparecer comerciantes reclamando em outros Estados brasileiros, pedindo o direito de também aumentar o valor dos produtos de que dispõem. A partir daí nada voltaria a ser como dantes no quartel de abrantes. E de nada adiantariam os esforços do Governo e do povo para tornar o Brasil um País viável.

Até amanhã.

CHUVAS NA AMAZÔNIA SUPERAM MÉDIA DE 85

Belém (EBN) - A Região Amazônica [illegible]

Cenas da Cidade

Porto Velho, que já foi classificada pelo médico José Adolfo [illegible] como uma das cidades mais sujas do mundo, está sendo transformada numa lixeira gigante. É comum vermos cidadãos jogando lixo em plena rua, sem que lhe seja aplicada uma multa, como advertência a estes que não respeitam o bem público.

Hoje, além dos milhares de buracos, temos uma segunda preocupação: a sujeira. Não basta a ação da Prefeitura; a própria população tem de estar atenta às pessoas que, desrespeitando a tudo e a todos, sujam deliberadamente a cidade. Isso não pode continuar.

Detalhes do Cotidiano
ARY DE MACEDO

Facetas da Reforma Agrária

A Reforma Agrária sempre se constituiu num assunto polêmico a despertar segmentos da sociedade. Enquanto uns defendem sua aplicação imediata, quase que num movimento revanchista, à guisa de dividir a terra de modo proporcional entre os mais carentes, não importando que nesse rol estejam especialistas de toda espécie, os grandes proprietários, trabalhando suas áreas e os latifundiários que apenas as exploram, defendem com unhas e dentes aquilo que eles consideram, uns com muita razão, suas legítimas propriedades.

Daí vêm se aproveitando [illegible] da melhor espécie agrupados a extremistas incendiários deste país e, porque não dizer, uma linha avançada da Igreja, composta em sua maior parte por estrangeiros, que à guisa de defender o sem terra, sem se importar com seus direitos ou origens e objetivos, criam problemas e geram badernas. E daí toda a confusão que existe, [illegible] a Reforma Agrária a seu modo.

Entendemos que o Presidente José Sarney, sensível aos problemas sociais, pretende uma Reforma Agrária sem traumas ou [illegible], dentro de um programa organizado que poderíamos chamar de coerente, sem pender para os excessos da esquerda nem para o conservadorismo da direita. [illegible] uma Reforma mais chegada ao ideal, onde proprietários e sem-terras sejam contemplados e respeitados os direitos de cada um, tudo dentro da ordem e da lei. As desapropriações devem atingir as áreas que se constituem em latifúndios improdutivos para dividi-las entre aqueles que realmente têm condições de [illegible] dos produtos.

Logicamente que a decisão presidencial não agradou a gregos e troianos, principalmente aos que, [illegible] desordem e de invasões. [illegible] estrangeiro que andou programando invasões em [illegible], utilizando-se de um esperto estratagema: a procissão da Via Crucis, feita por Cristo rumo ao Calvário. Cada uma das paradas na Estrada significavam posses de propriedades que no dia seguinte foram invadidas por colonos devidamente instruídos. O assunto redundou até em inquérito que, afinal, foi [illegible] da época.

Mas a propósito desse papel que elementos da Igreja vêm representando, são eles criticados pelos mais conservadores, por saberem que no País é a Igreja possuidora de imensas propriedades. Foi talvez por isso que o deputado e coronel do Exército João Batista Fagundes (PMDB-RR), discursou na Câmara Federal, [illegible] contra a interferência da Igreja em assuntos de governo e [illegible] contra a ação de padres estrangeiros junto a índios e posseiros, perguntando: "Por que não começar a reforma agrária pelas terras da Igreja?", explicando que "o Governo ouve a opinião dos bispos quanto à reforma agrária, mas a Cúria, a Prelazia, a Mitra e a Diocese são os grandes latifundiários do Brasil. Têm terras para saciar a fome e a sede de todos os sem-terra".

Aparteado pelo Deputado José Carlos Vasconcelos (PMDB-PE) de ser [illegible] que nada construiu, posicionando-se contra a Igreja, [illegible] o deputado [illegible]: "Radicais, meu companheiro, são esses padres que estão levando os índios para fazer garimpo em Roraima, atravessando a fronteira com a Venezuela para trocar ouro por armamento e, com estes, fomentar a invasão de terras de [illegible]. Quem quer se faça a reforma, mas dentro da ordem, da lei e não dentro da baderna". E acrescentou: "Ou o governo faz os padres voltarem para as igrejas, como fez os militares voltarem para os quartéis, ou vai retirar os militares dos quartéis para acabar o [illegible]".

[illegible] a reforma agrária [illegible] o patrimônio da Igreja, [illegible] que o parlamentar quis apenas chamar a atenção para o comportamento de certa ala [illegible] do macaco, [illegible].

PMDB de Rondônia já tem direção provisória

Em reunião realizada em Brasília entre a Executiva Nacional do PMDB e os presidentes de diretórios regionais do partido de todo o país, foi aprovada uma moção de apoio e de solidariedade ao governador Ângelo Angelin. Ao prestar essa informação, o deputado federal Orestes Muniz revelou ainda que nesta semana deverá ser marcada a convenção do partido em Rondônia, para escolha dos nomes que sairão candidatos. [illegible]

Ontem foi escolhida a Comissão Provisória da Executiva Regional do PMDB em Rondônia, ficando assim constituída: presidente, deputado federal Orestes Muniz; secretário, deputado federal Olavo Pires; membros, deputados estaduais Amir Lando e Renato Angelin, vereador José Guedes, líder político José Vianna e o empresário Antônio Moraes.

Sobre a sucessão no Estado, Orestes Muniz disse que o partido está mobilizado em torno da campanha de Jerônimo Santana, que começa a partir da próxima dia 14, quando o atual prefeito da Capital irá desincompatibilizar-se do cargo. [illegible] que na Executiva Nacional [illegible] a nível do partido, para que daí possa sair uma solução de consenso sobre o assunto.

O parlamentar disse que a Comissão Provisória tem como um dos planos de trabalho a definição dos diretórios municipais de Pimenta Bueno e Costa Marques.

O deputado Orestes Muniz presidente a Comissão Provisória do Diretório Regional

Ex-petebista assina no PDS

O deputado federal Francisco Sales (PMDB) afirmou ontem que a tentativa de derrubar o governador Ângelo Angelin por parte de deputados do PFL e dissidentes do PMDB repercutiu negativamente a nível nacional, "pois os políticos de Rondônia demonstraram que não estão unidos pelo desenvolvimento do Estado".

Já no interior rondoniense, segundo Sales, a imagem que fica "é de que a classe política não está sabendo assumir a responsabilidade de representante do povo, e isto só traz prejuízos ao Estado. A gente chega nas comunidades e o povo logo quer saber como está o governador, o senador, os deputados".

Para o deputado Francisco Sales está evidente que a sucessão de Ângelo Angelin "a nível de partido, está definida pró-PMDB, e isso falando sem radicalismo. Podemos até dizer que o nosso candidato é o franco favorito em todo o Estado".

Sales afirmou ainda que estando a população voltada para o PMDB, e para o nome de Jerônimo Santana, que tem percorrido todo o interior com grande simpatia, "podemos antever que a vitória é, sem sombra de dúvida, do nosso candidato. Santana é um líder nato".

[illegible] na ficha no PDS, na presença do deputado Francisco Nogueira (E) e do presidente do partido [illegible] (D)

Partido ganha novos vereadores na CMPV

O deputado Tomás Correia assumirá a Prefeitura em lugar de Jerônimo Santana levando desvantagem, uma vez que por força de uma emenda à Constituição do Estado de sua autoria aumentando o número de cadeiras nas Câmaras Municipais, tomam posse no dia 16 próximo, os primeiros suplentes do PMDB e do PDS (partidos por quem foram candidatos) Pedro Sbruhos e Lucivaldo de Souza, ampliando a bancada pemedebista da capital para membros para 11, já com Lucivaldo filiou-se ao partido.

RAQUEL RE DANA

No entanto, o vereador Pedro Sbruhos, que hoje exerce a função, deverá licenciar-se para assumir uma Secretaria Municipal, enquanto que o PMDB corre o risco de perder um de seus membros, já que a vereadora Raquel Cândido e Silva, que teve seu mandato cassado e tem contra si uma condenação na Justiça, retornará ao exercício da vereança em outra partido que ainda não anunciou.

Mesmo com essas mudanças a bancada situacionista continuará com a maioria, o que forçará os vereadores da oposição a negociar sempre que quiserem ver suas matérias aprovadas, mesmo porque, quando da mudança do executivo Municipal conforme alguns pemedebistas afirmaram no local de ontem.

RETORNO

O aumento da bancada, no entanto, não é o único assunto que tem animado os pemedebistas, pois além de Pedro Sbruhos que para assumir uma Secretaria, deixaram a Câmara Municipal os vereadores Valter Galvão e Denisa Fernandes, atualmente secretários de Assuntos do Interior e da Promoção Social, respectivamente, e ainda há possibilidade da saída de outros dois pelo mesmo motivo de Sbruhos.

BIONICOS

Tão logo a emenda constitucional foi aprovada pela Assembleia Legislativa, o presidente da Câmara de Porto Velho, João Coelho, classificou os novos membros daquela casa como "vereadores biônicos", o que leva a crer que ele, particularmente, não vê com bons olhos o aumento do número de membros no Legislativo.

Guedes, agora, quer ser candidato à Assembleia

O vereador José Guedes voltou a afirmar ontem que poderá ser candidato à Assembleia Legislativa, "até mais a dúvida em que fui [illegible]". [illegible] candidato, do mesmo que o vice-governador, conforme tem sido comentado, tanto dentro do PMDB, como pela imprensa.

Para que o vereador José Guedes possa ser candidato à Vice-Governadoria, ou entrar na Assembleia Legislativa tem que aprovar uma emenda constitucional [illegible] do deputado Tomás Correia, diminuindo a idade exigida para que seja possível posse aos candidatos ao cargo. A Constituição Estadual estabelece a idade mínima de 30 anos, e o vereador Guedes tem apenas 25 anos. A emenda [illegible] do PMDB possa concorrer.

A Emenda Constitucional encontra-se atualmente sendo analisada pela Comissão de Constituição e Justiça da ALE que deverá [illegible] Guedes [illegible] para ser a Emenda e votação. Creio que não haverá [illegible] de um modo geral".

ATUAÇÃO

O vereador José Guedes afirmou ainda que deve a [illegible] nas eleições de 15 de novembro próximo, [illegible] administração [illegible] direção para o futuro pelo trabalho desenvolvido [illegible] do interior", disse ele.

— Particularmente — afirmou Guedes — acredito que todos os municípios devem se [illegible] Jerônimo Santana [illegible].

COMPRE,
ASSINE
OU PEÇA
EMPRESTADO,
MAS
NÃO DEIXE
DE LER
JORNAL.

ASSOCIAÇÃO NACIONAL DE JORNAIS

Políticos de Jaru recebidos por Angelin

Uma comissão suprapartidária de vereadores, do município de Jaru liderada pelo prefeito Leomar Bonatto, foi recebida ontem, em audiência, pelo governador Ângelo Angelin no Palácio Presidente Vargas. Eles vieram solicitar recursos financeiros para utilizar no sistema rodoviário e energético do município, além da instalação de uma residência do Departamento de Estradas de Rodagem para atendimento às rodovias estaduais localizadas em Jaru.

VICINAIS

A comissão solicitou ao governador a abertura de 600 quilômetros de estradas vicinais ligando vários núcleos urbanos ao [illegible] municipal. Falaram ainda a doação de uma patrulha mecanizada e um convênio com a Prefeitura Municipal.

O prefeito municipal de Jaru também foi informado ao governador [illegible] de Jaru [illegible].

A comissão, liderada pelo prefeito Leomar Bonatto, reuniu políticos de todos os partidos

60
ANOS
DE VERDADE

José Sarney, em Portugal, recebe título da Universidade de Coimbra

Cidade do Porto (EBN) — Dos enviados especiais — O presidente José Sarney disse ontem em entrevista concedida no trem que o levou de Lisboa a Coimbra, onde recebeu o título de Doutor Honoris Causa, que a Universidade de Coimbra "tem formado a consciência política dos brasileiros". Ele citou como exemplo o Patriarca da Independência, José Bonifácio, que foi o chefe do Batalhão Universitário que lutou contra os franceses, e que "as gerações e gerações de brasileiros que levaram de Coimbra as ideias liberais que fizeram a consciência política dos brasileiros".

O presidente José Sarney deixou a Capital portuguesa exatamente às 7 horas e 30 minutos. Ele chegou à estação de Santa Apolônia em companhia do presidente de Portugal, Mário Soares, e no trem os dois embarcaram imediatamente. Com cerca de 45 minutos de viagem, ambos realizaram uma visita de cortesia ao vagão onde estavam os jornalistas. Os cumprimentaram individualmente por cerca de 3 minutos.

Ao encontrar-se com os jornalistas o presidente Sarney disse que "em qualquer parte de Portugal nos sentimos como se estivéssemos em casa, pelo carinho, pela hospitalidade, o afeto e o calor do povo português. [illegible] Brasil. Eles mostram muito amor português pelo nosso país. E nossa viagem até Coimbra, que também é um marco dos laços da nossa cultura".

O presidente Sarney aproveitou a ocasião para falar no aspecto cultural de sua viagem. Segundo ele, a influência da cultura portuguesa é muito grande em todo o povo brasileiro. "Os brasileiros reconhecem que nossas raízes culturais são portuguesas e o que é extraordinário é que elas se mantenham até hoje. Nós fizemos muito para que elas [illegible]. Esta viagem a Portugal por exemplo, mostra que não é só a cultura portuguesa do passado, mas também a do presente que pode estar junta".

Para o presidente Sarney, Portugal vive "atualmente um grande renascimento cultural, com grandes escritores, aparecendo grandes artistas, grandes escritores e que atualmente vem se [illegible] a manter esse renascimento e o intercâmbio cultural entre o Brasil e Portugal".

Ao falar sobre as demais relações — políticas, diplomáticas e econômicas — o presidente Sarney afirmou: "O mundo, os grupos mudaram, tem que mudar o tipo de relacionamento. O mundo tem que se [illegible] novos tempos".

Em Coimbra, o chefe presidencial seguiu viagem por mais uma hora e meia em direção à Cidade do Porto, onde o presidente José Sarney e sua comitiva ficarão com três últimos dias da visita a Portugal. Após receber o título de Doutor Honoris Causa, na Universidade, os presidentes Sarney e Mário Soares almoçaram no Palácio São Marcos, a 25 quilômetros da cidade.

A viagem foi tranquila e o trem [illegible] Coimbra e Portugal nos percorridos [illegible] bandeiras brasileiras e portuguesas e fizeram um trajeto especial. Ao desembarcar na estação de Campanhã, no Porto, o presidente Sarney foi saudado por portugueses que se colocaram ao longo das ruas Fernandes Thomaz, Trindade e João das Regras.

CFP compra produtos em Cerejeiras e Colorado

Os produtores de Colorado do Oeste e Cerejeiras estão sendo beneficiados na comercialização rentável de produtos agrícolas da Companhia de Financiamento da Produção — CFP. Os postos de compra foram abertos devido ao aparecimento de produtos de qualidade inferior, principalmente o arroz, que por causa da impureza não consegue mercado na venda.

Segundo o agente regional do CFP, João Lisboa, a iniciativa visa garantir ao pequeno produtor a comercialização dos seus produtos, ainda que de qualidade inferior. Nos postos também da CFP, os grãos que apresentam defeitos graves, como o preto e o ardido, são pesados separadamente. Já nos postos volantes de compras e nas operações especiais, são [illegible] na avaliação dos grãos.

VENDA DE FEIJÃO

A CFP já está comercializando o feijão preto a partir das 8 horas de hoje. Os comerciantes e pessoas interessadas deverão procurar a sede da CFP na rua 2, número 315, em Porto Velho. Também nas cidades de Ariquemes, Jaru, Ouro Preto, Pimenta Bueno e Vilhena, haverá venda do produto.

TRE recadastrou quase 200 mil eleitores

Até terça-feira o Tribunal Regional Eleitoral (TRE) de Rondônia havia recadastrado 162.689 eleitores em todos os municípios, distritos e vilas do Estado, chegando, em alguns deles, índices muito além da estimativa inicial, destacando-se os postos instalados no município de Ariquemes e na Capital, onde existem duas zonas eleitorais — a 2ª e a sexta.

Todos os números correspondendo a cada município, são ainda aproximados porque somente no final do recadastramento é que o TRE disporá de condições para poder informar os dados reais mas já dá, segundo o próprio Tribunal Eleitoral, para se ter uma idéia de que o resultado está superando a expectativa.

"Tanto é verdade, que o TRE confeccionou e começou a campanha com 521.000 formulários para o recadastramento, mas solicitou junto ao Tribunal Superior Eleitoral (TSE), em Brasília, mais 200 mil somente para atender o público no próximo dia 10, Dia Nacional do Recadastramento. A diretora-geral do TRE, Lenir Fonseca, responsável pelo levantamento feito até ontem do recadastramento, disse que "o número de eleitores vem aumentando consideravelmente nos postos. Atualmente, estamos trabalhando com um pessoal em torno de 1.000 funcionários públicos e do judiciário, incluindo os das pilares em todos os setores do Estado, mas acreditamos que o número final será bem maior e, tenho certeza, seremos um dos Estados que melhor se saíram nesta campanha".

OS NÚMEROS

Os números aproximados de eleitores cadastrados até terça-feira, em todo o Estado são os seguintes: Porto Velho (2ª zona), 20.600; Guajará Mirim, 3 mil; Ji-Paraná, 7.637; Vilhena, 5.417; Costa Marques, 2.548; Porto Velho (6ª zona), 20 mil; Ariquemes, 26 mil; Pimenta Bueno, 8 mil; Jaru, 7.850; Cacoal, 13 mil; Espigão D'Oeste, 4.500; Ouro Preto D'Oeste, 7.200; Presidente Médici, 2.497; Rolim de Moura, 7.850; Cerejeiras, 3.600.

Novos secretários só saem na próxima semana

O governador Angelo Angelin só divulgará os nomes dos novos secretários de Segurança Pública e Indústria, Comércio, Ciência e Tecnologia na próxima semana, segundo informou ontem o chefe da Casa Civil [illegible]. [illegible]

Para assumir a Secretaria de Segurança, há três candidatos considerados fortes. [illegible]

INQUÉRITO

[illegible]

Tomás visita Coelho e confirma posse dia 14

O deputado Tomás Correia [illegible] no próximo dia 14 de maio [illegible]

[illegible]

EXÉRCITO COMEMORA O DIA DA VITÓRIA

A 17ª Brigada de Infantaria de Selva realiza, hoje, no 5º Bec, a solenidade de formatura comemorativa ao Dia da Vitória dos aliados, na II Guerra Mundial, contra Alemanha, Japão e Itália. O Brasil esteve presente à luta nos campos da Itália, representado pelos soldados que compunham a Força Expedicionária Brasileira (FEB).

No dia 8 de maio de 1945, as nações que faziam parte do Eixo - Alemanha, Japão e Itália - renderam-se e assinaram a declaração de rendição, sendo então praticamente finda a guerra.

[illegible]

PROGRAMA

[illegible]

Vereador de C. Marques tem queixas da Ceron

[illegible]

ARP não teme decisão da Justiça sobre eleição

[illegible]

/TCE PROMOVE ATÉ CURSOS AMANHÃ

[illegible]

SEDUC TREINA 46 PROFESSORES

Quarenta e seis professores de todos os municípios do Estado estão participando de um treinamento promovido pela Secretaria de Educação [illegible]

A fauna e a flora são atrativos a serem explorados pela Rondontur

Rondontur funciona até o mês de julho

Até o mês de julho a Rondontur estará funcionando [illegible]

A EMPRESA

[illegible]

ATRATIVOS

[illegible]

Vende-se F-4000 0 Km para serem entregues ninguém sabe quando. Trata-se de carros do Consórcio Nacional Ford. Totalmente pagas, com mais de 06 meses.

Quem quiser arriscar a pagar e não receber é uma boa oportunidade.

Fone: (092) 238-1124.

ESTADO DE RONDÔNIA
TRIBUNAL DE CONTAS

CONCURSO PÚBLICO PARA PROVIMENTO DE CARGOS DE:

AGENTE DE CONTROLE EXTERNO
TÉCNICO DE CONTROLE EXTERNO

EDITAL DE REALIZAÇÃO DE PROVAS

[illegible]

I - AGENTE DE CONTROLE EXTERNO

[illegible]

II - TÉCNICO DE CONTROLE EXTERNO

[illegible]

Porto Velho, 06 de maio de 1.996

ANTONIO CARLOS [illegible]
Presidente

[illegible]

ESTADO DE RONDÔNIA
TRIBUNAL DE CONTAS

CONCURSO PÚBLICO PARA PROVIMENTO DE CARGOS:

TÉCNICO DE CONTROLE EXTERNO
AGENTE DE CONTROLE EXTERNO

EDITAL

O PRESIDENTE DO TRIBUNAL DE CONTAS DO ESTADO DE RONDÔNIA, FAZ SABER [illegible]

[illegible]

REPÚBLICA FEDERATIVA DO BRASIL

[illegible]

EDITAL DE PROCLAMAS Nº [illegible]

[illegible]

Mais um fugitivo foi recapturado

O trio formado por "Marquinho", "Índio", e "Goiano" continua livre.

Já são três os detentos recapturados após a fuga de segunda-feira do complexo penitenciário Ênio Pinheiro. Ontem pela manhã, Antonio Luiz Macedo Filho também foi preso por policiais militares. Ele está cumprindo a três anos de reclusão e vagando em busca de guarida.

Anteriormente já si tinham sido presos os traficantes Nélio Castro e o peruano Raul Gutierrez. Todos os que foram localizados após a fuga já estão recolhidos novamente no pavilhão "A" do Complexo Penitenciário onde ficarão incomunicáveis como castigo.

Segundo policiais, o grupo de bandidos liderados por "Goiano" vem tendo muita sorte, pois chegou a ser visto dentro da cidade na madrugada de terça-feira, poucas horas após a fuga.

É que a polícia recebeu informação de um guarda penitenciário que "Índio", "Goiano" e "Marquinho" estavam no interior de um carro que rodou numa rua do bairro Manaus.

O guarda estava desarmado e teve problemas com seu veículo. Ele tomou então um táxi e veio avisar policiais civis que ao chegarem ao local, já não encontraram os marginais. Ficaram entretanto, as marcas da passagem do trio.

HUMAITÁ

Por outro lado, há suspeitas de que parte dos fugitivos tinha conseguido chegar ao município amazonense de Humaitá que está a poucas horas de carro de Porto Velho.

Para fazer este trajeto, os fugitivos teriam cruzado pelas matas o espaço que os separava do rio Madeira. Daí, bastaria aproveitar o cruzamento da balsa para misturarem-se em meio a outros passageiros comuns. Estas suspeitas entretanto não foram confirmadas.

Enquanto isso, delegados encarregados de conduzir a operação para recapturar os fugitivos tentaram na manhã de ontem conseguir por empréstimo o helicóptero que serve ao governo do Estado. Mas as condições do tempo não eram satisfatórias, eram mínimas pois a programação prevista para a utilização do veículo era extensa.

Delegado chama os guardas do plantão

O delegado Adão José Alves da 2ª Delegacia já instaurou inquérito para apurar a última fuga do complexo penitenciário "Ênio Pinheiro". A primeira providência foi oficiar à Secretaria do Interior e Justiça para que forneça os nomes dos funcionários que estavam no plantão de segunda para terça-feira passada.

Somente após tomar o depoimento dessas testemunhas e receber os laudos do Instituto de Criminalística é que o delegado terá condições de dirigir seus trabalhos em busca de esclarecimentos.

Também para a 2ª Delegacia deverão ser enviados os materiais utilizados pelos detentos para renderem os guardas do presídio e que foram abandonados.

Ontem a Secretaria do Interior e Justiça comunicou ao Departamento de Polícia Metropolitana os nomes dos guardas e agentes que estavam no plantão da fuga. Posteriormente eles vão ser apresentados ao delegado José Adão.

Os funcionários são os seguintes: Valter Gomes do Amaral, José Bonifácio Galvão, Ivanilton Freitas Leal, Wilson Silveira Duarte, Sebastião Jorge Ferreira de Souza, Edson Morais Resende e João Evangelista.

O estoque feito de vergalhão vai ser levado para a 2ª Delegacia.

TÁXI USADO EM ASSALTO

Três homens armados com revólveres e utilizando o táxi RK-0288 assaltaram a residência do mecânico Elvio Souza Costa na rua Manaus e levaram apenas um aparelho de televisão e outro de som.

QUEIXA

A queixa foi registrada na 2ª Delegacia onde os policiais do Serviço de Investigações e Capturas descartaram a possibilidade de se tratar de parte dos fugitivos do complexo penitenciário Ênio Pinheiro. Pela forma de agir eles tinham algumas características mas após a fuga, não estariam interessados em roubar algo que não fosse dinheiro, armas, carro e comidas.

Apesar disso, a vítima Elvio Souza Costa foi ouvida na 2ª DP para fornecer a descrição exata dos ladrões para que a partir daí a polícia possa direcionar suas investigações.

Menor grávida foi seviciada na rodovia

Duas garotas, sendo uma grávida de três meses foram sequestradas na noite de terça-feira da frente do colégio John Kennedy na rua Salgado Filho e foram estupradas por dois rapazes que estavam numa camioneta Pampa que foi levada para as proximidades da Embrapa a nove quilômetros da cidade.

A.P.S., de 16 anos estava com sua amiga T.O.C. na frente do colégio John Kennedy quando foram induzidas a entrar na camioneta que tinha em seu interior três rapazes.

Um deles, foi identificado como filho do proprietário de um posto de gasolina e atende por Júnior. Este, nas proximidades da Embrapa estuprou A.P.S. apesar de seus protestos.

Outro delinquente, conhecido por "Carlinhos", estuprou T.O.C. que está grávida há três meses. Em seguida os marginais abandonaram suas vítimas novamente perto do colégio e fugiram. O terceiro homem do grupo permaneceu apenas observando a prática dos crimes sem intervir.

Uma queixa foi registrada na 3ª Delegacia onde o delegado Dario Xavier já determinou a localização do delinquente conhecido por "Carlinhos" e que seria filho do proprietário de um posto de gasolina da cidade.

A CAPITAL AINDA ESTÁ CERCADA

Por todo o dia de ontem continuou implacável a caçada aos fugitivos do complexo penitenciário "Ênio Pinheiro" que fugiram de forma espetacular na noite de segunda-feira. Muitas versões foram apresentadas por policiais para justificar a fuga, mas em comum há uma certeza: o plano foi elaborado com perfeição por Leonilo José dos Santos, o "Goiano" e seu comparsa Ronaldo Brasil, o "Índio". No desenho ao lado veja o trajeto feito pelos detentos.

As saídas da cidade continuaram cerradas e muitas pessoas tiveram problemas para realizar viagens, embora curtas, por falta de documentos de identificação. Todos tiveram que ir à cidade submeter-se à triagem da Polinter.

No bairro do Roque e em locais da cidade, muitas pessoas suspeitas foram presas, mas posteriormente ficou confirmado que nenhuma fazia parte do grupo que evadiu-se do complexo penitenciário.

As equipes policiais das delegacias estão trabalhando incessantemente de investigação desdobradas. Parte deles foi convocado para trabalhar nas barreiras. Alguns dos agentes ficam apenas aguardando o momento de entrar em atividade nestas operações.

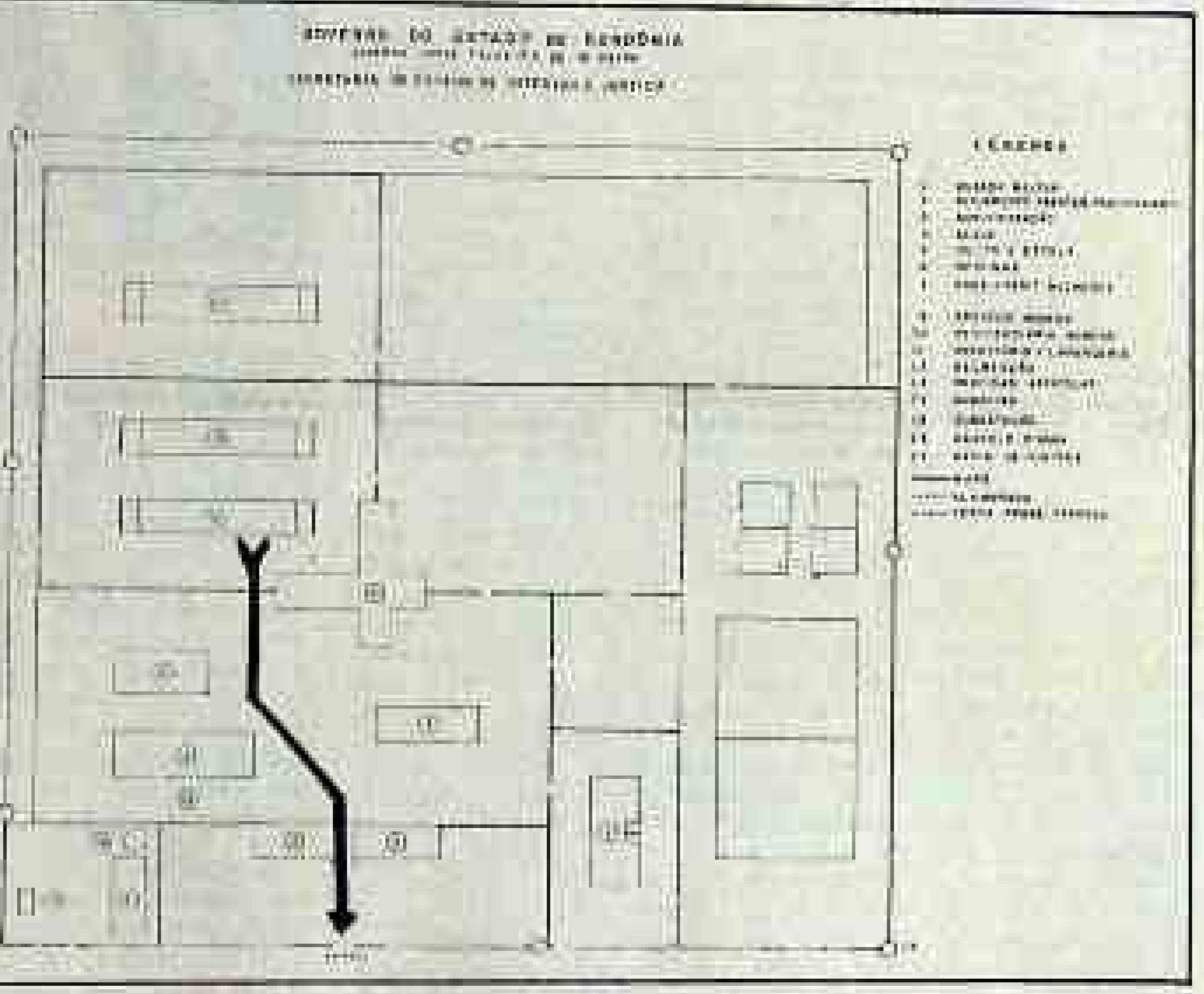

Cruz foi ao garimpo

Em companhia do comandante geral da Polícia Militar, coronel Otávio Pinto de Azevedo, o secretário de Segurança Pública, Francisco Cruz seguiu ontem para a região garimpeira do rio Madeira. O objetivo foi realizar o primeira avaliação da área para que nos próximos dias tanto a Polícia Civil como a Militar possam traçar metas de combate à violência.

É que esta uma violência que vem sendo praticada na cidade pelo transferir-se, para os garimpos onde é muito mais difícil a ação da polícia por falta de acesso fácil a cada uma das localidades onde se concentram os garimpeiros.

Nos próximos dias, representantes das duas polícias deverão reunir-se para discutirem e traçarem os planos para combater a criminalidade de forma mais efetiva e dinâmica.

"Burra Cega" nega imunidade a prisão

Policiais da 1ª Delegacia prenderam o marginal José Carlos Alves da Silva, o "Burra Cega" que é acusado de vários crimes, como arrombamentos e estupros na capital. Há três dias ele [illegible] que não seria preso nunca porque era amigo dos agentes da 1ª DP e que até mesmo o delegado era seu "peixe". Ontem "Burra Cega" negou tudo.

"Isso é tudo invenção. Eu nunca disse que era amigo dos policiais e nem que não poderia ser preso", comentou o marginal. Entretanto segundo uma ocorrência registrada na mesma delegacia pela funcionária pública Maria das Graças Reis de Alves, o marginal teria sido dito por "Burra Cega" que não roubou nada mas disse que era imune à prisão.

Ontem os policiais da 1ª DP ainda ignoravam esta ocorrência que foi registrada na mesma delegacia na noite de segunda-feira. Nem mesmo o delegado Francisco Ramalho que pediu rigor nas investigações conhecia o teor da denúncia que foi publicada em todos os jornais da capital.

O delegado Ramalho pediu rigor na caçada a "Burra Cega".

Ady entregou a arma e a carteira funcional.

ADY DEVOLVEU A ARMA DA SSP

O ex-policial Ady Alves de Andrade, demitido há semanas pelo presidente José Sarney encaminhou através de ofício à Secretaria de Segurança Pública o *revólver* calibre 38 e a carteira funcional que lhe foram conferidos em 1976 pelo então secretário José Mário Alves.

Ady tomou essa atitude após esperar que lhe fosse comunicado oficialmente a demissão e lhe fosse pedido para que restituísse os pertences da SSP como seria a tramitação normal.

ASSOCIAÇÃO

Após a demissão, Ady resolveu deixar também a direção da Associação dos Funcionários da Polícia Civil cargo que ocupou por duas gestões, apesar dos pedidos de companheiros para que permanecesse como presidente pois segundo entenderam, ele não poderia perder a função na Secretaria de Segurança por causa da estabilidade obtida durante as eleições.

Base Aérea esclarece sobre Jaldo

[illegible]

MINISTÉRIO DO TRABALHO
CONSELHO REGIONAL DE ENGENHARIA, ARQUITETURA E AGRONOMIA
DO ESTADO DE RONDÔNIA—CREA-RO

NOTA DE FALECIMENTO

O Conselho Regional de Engenharia, Arquitetura e Agronomia - CREA/RO, vem a público, consternado, comunicar o falecimento do Geólogo JOÃO MIGUEL CARNEIRO, Presidente da Associação dos Geólogos de Rondônia - e elemento do mais alto gabarito como técnico e como pessoa humana, tendo prestado relevantes serviços ao Estado de Rondônia.

Fazemos aqui um alerta às autoridades, no sentido das péssimas condições de trabalho que os Geólogos encontram em Rondônia, péssimas condições essas que culminaram na morte desse nosso colega.

KENNETH FLEMING
Pres. CREA/RO

SINDICATO DOS ENGENHEIROS DO ESTADO DE RONDÔNIA
Rua [illegible], nº 26, Fone: 221-6991 - Telex [illegible]
- Porto Velho-RO
NOTA DE FALECIMENTO
GEÓLOGO JOÃO MIGUEL CARNEIRO

O SINDICATO DOS ENGENHEIROS DO ESTADO DE RONDÔNIA, PROFUNDAMENTE CONSTERNADO, COMUNICA O FALECIMENTO DO GEÓLOGO JOÃO MIGUEL CARNEIRO.

PERDA IRREPARÁVEL DE UM PROFISSIONAL QUE PRESTOU RELEVANTES SERVIÇOS AO DESENVOLVIMENTO DO ESTADO DE RONDÔNIA.

A CLASSE DOS ENGENHEIROS, AGRÔNOMOS E GEÓLOGOS SE SOLIDARIZAM COM A FAMÍLIA ENLUTADA.

Joaquim Gomes da Silva
SENGE/RO

Brasil decepciona na despedida e torcida chama Telê de burro.

— A Seleção Brasileira, em sua despedida do Brasil. Pela e em seu último amistoso antes de estrear no Campeonato Mundial, foi uma verdadeira decepção e não passou de um melancólico empate em 1 a 1 com o Chile, no Pinheirão. O resultado até que foi bom para os brasileiros, que mereciam a derrota. A torcida paranaense, revoltada, vaiou intensamente a nossa Seleção, gritou insistentemente o nome de Renato e chamou Telê Santana de burro.

Depois de 10 dias de treinamentos na Toca da Raposa, este amistoso disputado e a apenas 25 dias de sua estréia na Copa do Mundo a Seleção Brasileira ainda não tem a equipe definida para a competição. Nem mesmo Telê Santana sabe qual a formação para o jogo de estréia, com a Espanha. No último amistoso o técnico teve que fazer quatro substituições, sendo uma delas em função de Zico ter sentido o joelho esquerdo, voltando a ser problema. Depois que o atacante do Flamengo voltou a sentir a contusão, a Seleção Brasileira, que já não vinha jogando bem, caiu ainda mais de rendimento.

Se esta é a Seleção que Telê Santana pretende escalar para a Copa do Mundo, todos temos que temer até pela nossa classificação na primeira fase. Leandro e Falcão provaram que se encontram em péssimas condições físicas e que dificilmente resistirão ao ritmo intenso dos jogos do Campeonato Mundial. Zico e Júnior não estiveram bem e ficaram devendo uma atuação melhor. O mais eficiente foi Edinho, que se salvou da mediocridade geral. Os brasileiros mesmo contando com a base da equipe que disputou as eliminatórias mostraram desentrosamento e nenhum padrão de jogo, mais uma vez, deixando a torcida desacreditada para o Campeonato Mundial.

A Seleção Brasileira até que iniciou bem a partida e deu a impressão de que venceria fácil o seu jogo de despedida. Logo aos 3 minutos Careca, em posição duvidosa, ficou livre e perdeu um gol certo, chutando para o goleiro Rojas defender. Os brasileiros continuaram dominando e quase marcaram o primeiro gol, aos 6 minutos, numa cabeçada de Edinho, que caiu na trave, após um escanteio cobrado por Careca, da direita. Dois minutos depois, Zico fez grande jogada individual e deu um passe perfeito para Muller, que invadiu pelo meio e foi derrubado dentro da área por Araya. Pênalti claro, mas o árbitro Carlos Rosa Martins marcou o lance fora da área.

Até 31, a Seleção Brasileira vinha agradando, com Júnior se mostrando bem e dominando as ações pelo meio de campo, com Elzo aparecendo na sua cobertura. Mas, aos 18 minutos, o panorama da partida começou a se modificar, quando Zico dividiu uma bola com o zagueiro chileno Araya, e na tentativa de girar o lance sentiu o joelho esquerdo. O craque deu um grito e depois um soco no chão, de raiva, lamentando o acontecimento.

Depois, a Seleção não foi a mesma. O próprio Zico, examinado pelo médico Neilor Lasmar, continuou jogando, mas mostrou-se temeroso nas jogadas divididas e praticamente parado. Mesmo assim, os brasileiros tiveram chance para marcar o primeiro gol. Aos 22 minutos, Elzo fez grande jogada mas falhou na finalização, chutando em cima dos chilenos. Só que foi o que os chilenos criaram a primeira chance. Bassy cruzou da linha de fundo, mas Figueroa furou no centro da pequena área.

Dois minutos depois, em seu segundo ataque perigoso, o Chile marcou o primeiro gol. Puyol recebeu de Figueroa e chutou cruzado, do esquerdo. Aos 41 minutos, Neves quase aumentou para os chilenos, quando a defesa brasileira foi envolvida. Carlos fez grande defesa e evitou o segundo gol chileno. Aos 43 minutos, Zico fez boa jogada individual e deu excelente passe para Leandro, que chutou alto. Terminando o primeiro tempo, o público paranaense não poupou vaias à Seleção Brasileira.

No segundo tempo, a Seleção Brasileira voltou sem Zico, que foi examinado com mais segurança pelo médico Neilor Lasmar, no vestiário, sendo novamente o grande problema da Seleção Brasileira para a Copa do Mundo. O "Galinho" foi substituído por Sócrates. Logo aos 3 minutos o Chile poderia ampliar o placar, mas Bassy perdeu um gol feito. Oscar e Carlos fez a defesa e chutou para fora.

Mesmo jogando mal, errando muitos passes e não apresentando padrão de jogo definido, os brasileiros continuaram dominando, mas os chilenos levavam sempre perigo em jogadas de contra-ataque, principalmente pelo esquerdo onde Leandro em precárias condições físicas foi sempre envolvido. Aos 28 minutos o mesmo Leandro foi substituído por Édson, mas a torcida paranaense já não tinha mais esperanças no gol de empate.

Tanto que grande parte dos torcedores já estava deixando o estádio, enquanto os que permaneciam, incentivaram os chilenos e vaiaram a nossa Seleção. O gol de empate, inesperado, só aconteceu aos 36 minutos, numa jogada de Careca. Dirceu cruzou da esquerda e houve uma seqüência de cabeçadas na área com Sócrates, Careca e terminando em Serginho, que completou quase dentro do gol. A torcida passou a aplaudir e a incentivar a Seleção Brasileira, que nos últimos dez minutos exerceu grande pressão, mas no desespero. Como o gol da vitória não aconteceu e o resultado foi recebido como uma derrota, o público paranaense não perdoou e gritou em coro para Telê Santana: "burro, burro".

Zico volta a sentir o joelho e preocupa Telê Santana

Zico pode ser cortado

Curitiba (Sport Press) — "Zico é uma preocupação. Desde as primeiras vezes e nas partidas em que ele participou tivemos apreensão quanto à sua recuperação. No time, ele estava certo, ... que ele atuou foi importante, mas é um jogador que em determinados movimentos sente a hoje de sentir a contusão. Num momento apenas fica apreensivo, porque ele sabe que não é pode contar com ele na Copa do Mundo e ele se faz muito necessário. Mas todos nós vamos ver a evolução e após um teste para confirmar se poderemos tê-lo na Copa do Mundial". A declaração é do treinador Telê Santana em entrevista coletiva após o empate entre Brasil e Chile, no Pinheirão.

Telê ainda é treinador que não pensa em substituto para Zico, se o jogador for vetado para a Copa, pois espera a recuperação do Toninho Cerezo, o que completaria o grupo de 22. Mas "se não pudermos contar com nenhum dos dois, aí pensaremos em outro nome". Segundo Telê, este jogador a ser convocado "pode ser um ponta especializado na mesma posição de Zico".

Telê não gostou do jogo. Em sua opinião "a Seleção só fez um bom princípio, enquanto Zico se movimentou, mas depois que ele saiu o time caiu de produção. No começo, jogamos, a equipe criou pelos dois lados. Chutamos duas bolas na trave e perdemos boas oportunidades. Fomos à frente e acabamos tomando um gol de contra-ataque. No segundo tempo as substituições foram necessárias. Tiramos os laterais Leandro e Júnior e colocamos Edevaldo e Carlos para jogar com o Careca. Conseguimos muitas oportunidades à frente, mas não soubemos aproveitar. Não foi realmente um bom jogo", disse.

Para Telê, um time que se lança ao ataque como faz a Seleção está sujeito a sofrer gol em contra-ataque, como aconteceu. Mas a vaca vai diminuindo a medida em que o setor de cobertura se apresenta com mais eficiência, quando um jogador da defesa vai ao ataque. Segundo Telê, os chilenos se detendo procuraram em seu campo e atacaram em contra-ataque.

Telê Santana não demonstrou irritação pelas vaias da torcida paranaense à Seleção. No seu modo de ver, as vaias já estavam previstas. Em função das muitas que foi obrigado a efetuar no grupo ao semana passada. Admitiu que alguns jogadores foram prejudicados pelas manifestações do público dos torcedores. Concordou também que as mais vaias recebidas na vaga, mas não muitos dos mais experientes que se deixam intimidar por vaias.

Caminhoneiro é o ganhador da Loto

Só na noite de segunda-feira o ganhador da quina da Loto, concurso 315, compareceu à Casa Lotérica F. Bernardino Neto — na Júlio de Castilho, 57 — para apresentar o cartão com que foi premiado ao marcar as dezenas 04, 37, 73, 86 e 92. Ele é o caminhoneiro Francisco Feitosa da Silva, de 40 anos, casado e pai de quatro filhos, todos menores, e reside a 10 anos, no bairro São João Bosco.

Francisco Feitosa fez a quina com um jogo de Cr$ 7 e de seis dezenas e só soube que era um dos 18 felizardos da Loto no Município de Humaitá-AM, onde foi deixar um frete em seu caminhão F-350, ao consultar os números sorteados, numa Casa Lotérica daquele município. Segundo ele, depois de constatar que havia acertado, a quina não se emocionou. "Mas indeciso deixei para conferir o cartão assim que chegasse em Porto Velho, preferindo até não comunicar nada a sua esposa, dona Maria do Carmo Alves da Silva, de 33 anos, para não despertir o interesse público.

ALVENARIA

Por morar numa casa de madeira com dois quartos, sala e cozinha, Francisco Feitosa pretende receber os Cr$ 722.043,60 do prêmio e construir uma casa melhor, de alvenaria. Depois pretende comprar outro caminhão para continuar trabalhando, pois não abre mão de ser motorista. Apesar de humilde, Francisco Feitosa garante que a sua vida, a partir de agora, não sofrerá nenhuma modificação. "É claro que estou contente por ter sido premiado, mas o homem tem que trabalhar e é isso que eu vou fazer porque ainda tenho meus filhos para criar".

Francisco Feitosa diz que sempre jogou na Casa Lotérica F. Bernardino porque tem um bom relacionamento com seu direção e por causa do bom atendimento dos funcionários. Ele confessou que nunca havia recebido nenhum prêmio na Loto ou Loteria, mas joga toda semana para tentar a sorte. Garante que vai continuar jogando na Loto e Loteria e diz que está bastante orgulhoso por ser o primeiro rondoniense a acertar na quina, ainda mais por ser filho de Rondônia.

A preocupação de Francisco Feitosa é construir uma casa para a mulher e os filhos

BERNARDINO FICA SATISFEITO

Mostrando uma satisfação enorme o proprietário da Casa Lotérica F. Bernardino Neto, João Bernardino, disse que a quina saiu pela sua loja como forma de recompensa pelo trabalho sério que vem realizando em Rondônia, pois há sete anos milita nesta área, onde começou com a venda da Loteria Federal, vindo a Esportiva e, por último, a Loto.

"Muita gente não sabe. Mas toda semana, cerca de milhões de cruzeiros nos apostadores da Loto. É o primeiro que ... a quina sai para Rondônia. Mas a quadra e o terno automaticamente são pagos por mim", afirma Bernardino.

Ele disse ainda, que não sabe se o aumento do número de apostas na semana passada, foi em função de a quina sair para a sua Loja ou se foi por causa de bom atendimento feito. "O certo é que houve o aumento de apostas registrado e acredito que vai aumentar ainda mais esta semana", completou João Bernardino.

EDINHO, O MENOS PIOR

Curitiba (Sport Press) — O quarto zagueiro Edinho foi o menos pior entre os onze titulares que iniciaram o jogo de ontem contra o Chile, no Pinheirão. O zagueiro do Udinese mostrou o vigor de sempre e em algumas vezes foi o ponta "Jogar a esquerda". Pelo seu setor dominou as ações e ainda procurou cobrir Júnior, que avançava pela esquerda desordenadamente.

Carlos — Pouco trabalho com boa defesa em grande intervenção. Não teve culpa no gol chileno, pois a falha foi do zagueiro Oscar. Leandro — Lento. Precisa se condicionar melhor fisicamente, pois do contrário seu setor será um bom caminho para os adversários do Brasil, na Copa. Substituído por Édson, que jogou pouco mais de 15 minutos e participou de algumas jogadas sem se destacar. Oscar — Muito mal. Foi o responsável pelo gol chileno, deixando-se ... à longa. que será apenas acionado ... bem aproveitados. Júnior — Pode falta de jogar no meio de campo, no Torino, mostrou a antiga posição confundindo-se com os jogadores do meio e deixando um vazio pelo seu setor.

Elzo — Apesar tudo sem errar em maiores conseqüências. Seu futebol é muito limitado, está desarmando apoiando mas não sabe distribuir jogadas. Alemão, que jogou em seu lugar, é um jogador mais criativo e sempre que aparecer na vaga, se torna... Desta vez apareceu sem outra vez.

Falcão — Lento e apenas em alguns momentos. Não esteve num bom dia e precisa se condicionar fisicamente melhor. Zico — Sentiu o joelho no início do jogo e, embora fosse substituído por Sócrates, que jogou mais lento e mostrou a lentidão de sempre.

Muller — Não está sabendo explorar sua velocidade. Não encontrou espaço para receber o passe. Muito acostumado com o fato de jogar numa Seleção.

SELEÇÃO PEDE PROTEÇÃO A PADROEIRA E VIAJA PARA TOLUCA

RIO (Sport Press) — A Seleção Brasileira viaja para Toluca, local do seu período de aclimatação à altitude do México, nesta quinta-feira, à noite. Antes, porém, a delegação visitará Aparecida do Norte onde assistirá a uma missa na Basílica de Nossa Senhora Aparecida e pedirá proteção à padroeira do Brasil, na sua caminhada para a conquista do seu quarto título Mundial.

A delegação seguirá para Aparecida do Norte às 8 horas e assistirá à missa, às 11h30m, permanecendo na cidade do Vale do Paraíba até o início da tarde, quando voltará a São Paulo. Às 21 horas, a Seleção viaja para o Rio de Janeiro e às 23 horas para Toluca, onde realizará o período de adaptação à altitude, até o dia 16, no centro de capacitação da Nestlé. A partir do dia 17, a Seleção Brasileira terá que ocupar outro local e existe a possibilidade de ser Guadalajara, inicialmente a cidade escolhida pela CBF para a aclimatação.

A chegada da delegação brasileira ao México está prevista para 6 horas da manhã desta sexta-feira. As 8 horas, os jogadores já deverão estar no centro de capacitação, em Toluca, distante 38 Km da cidade do México, numa área total de 30 mil metros quadrados e situado numa região montanhosa, com temperatura amena.

O vôo fretado pela CBF levará 31 pessoas nesta quinta-feira: chefe José Maria Marin, coordenador de futebol e vice-presidente Nabi Abi Chedid; diretor — Pedro Lopes; técnico — Telê Santana; auxiliar-técnico — Emilson Russo; preparadores físicos — Gilberto Tim e Moraci Sant'Anna; preparador de goleiros — Valdir Morais; médicos — Neilor Lasmar e Ricardo Vivácqua; massagistas — Nocaute Jack e Paulo César da Costa; roupeiro — Emílio Aguiar; jornalistas — Lucco Neto e Rafael Vieira; jogadores — Carlos, Leandro, Oscar, Edinho, Júnior, Elzo, Falcão, Zico, Dirceu, Muller, Careca, Leão, Paulo Vitor, Édson, Júlio César, Mozer, Branco, Casagrande, Sócrates, Alemão, Silas, Careca, Serginho e Edivaldo. O administrador Duca Ferreira e o ... Mário Pachá se anteciparam à delegação e já estão em Toluca.

O presidente da CBF, Otávio Pinto Guimarães, por motivos de saúde, não irá ao México. Em seu lugar viajará o 1º vice-presidente da entidade, Domingos Leal, que juntamente com Nabi Abi Chedid e Roberto Holmeister, será delegado ao Congresso da FIFA. No entanto, Leal e Holmeister só viajarão no próximo dia 28. Com a presença dos dois a delegação passará a contar com 41 integrantes, pois um jogador será cortado até o dia 25, último dia para o que estão nas 22 horas para a Copa do México.

A dúvida está relacionada com a situação de Toninho Cerezo, que se submeterá a rigoroso teste, na véspera do fim do prazo para as inscrições. Por causa das condições de Cerezo e também de outros jogadores como Zico e Leandro, que necessitam de trabalho constante de musculação, a delegação brasileira levará vários aparelhos para eles não interromperem os exercícios iniciados na Toca da Raposa.

Aclimatação mais rápida

Curitiba (Sport Press) — O cardiologista da Seleção Brasileira, Ricardo Vivácqua, afirmou que em Toluca, numa altitude de 2.680 metros do nível do mar "poderemos aclimatar a Seleção num prazo de 15 dias, porque neste período ela começa a ter mais glóbulos vermelhos para tolerar a carga da falta de oxigênio". De a Seleção ficar para Guadalajara, a 1.580 metros, o tempo se estenderá até 25 dias. Segundo Ricardo Vivácqua, com essa diferença o jogador poderá voltar a uma altitude inferior e apresentar um estado de aclimatação num prazo de 20 e 40 dias e competir sem problemas normais. O tempo, alerta o cardiologista, oferecido para a aclimatação dos jogadores não pode, porém, ser inferior a 15 dias.

Sales prevê vitória "fácil" de Santana

O deputado federal Francisco Sales (PMDB) afirmou ontem que a tentativa de derrubar o governador Ângelo Angelin por parte de deputados do PFL e dissidentes do PMDB, repercutiu negativamente a nível nacional, "pois os políticos de Rondônia demonstraram que não estão unidos pelo desenvolvimento do Estado".

Já no interior rondoniense, segundo Sales, a imagem que fica "é de que a classe política não está sabendo assumir a responsabilidade de representante do povo, e isto só traz prejuízo ao Estado. A gente chega nas comunidades e o povo logo quer saber como está o governador, o senador, os deputados".

Para o deputado Francisco Sales está evidente que a sucessão de Ângelo Angelin "a nível de partido, está definida pró-PMDB e isso falando sem radicalismo. Podemos até dizer que o nosso candidato é o franco favorito em todo o Estado".

Dois meses depois do congelamento produtos começam a faltar em RO

Já no segundo mês após a decretação do congelamento de preços e tabelamento de produtos básicos, os órgãos responsáveis pelo respeito ao decreto, não estão sendo tão solicitados como no início, mas ainda muito trabalho com aqueles que tentam sonegar produtos ou que ainda se atrevem a majorar preços. Hoje, o consumidor já não vai às compras munido da tabela (isso muito pouco os que ainda procedam) mas, mesmo assim, estão de olho em outras questões comerciais e de prestação de serviços, sendo o alvo principal o aluguel.

Nos supermercados encontram-se algumas prateleiras vazias, mas os depósitos também estão. Um dos principais motivos alegados para a falta de alguns produtos para comercialização, é segundo comerciantes, o alto consumo que passou a existir depois das medidas econômicas, quando a população começou a investir mais em alimentação, comprando em maiores quantidades e melhores qualidades. Além do que o atraso ocasionado nas estradas de acesso — boa parte das mercadorias vem de São Paulo — que, quando aqui chegam, não imediatamente postas à venda.

OCORRÊNCIAS

A SUNAB, surpreendida pela medida governamental, não tinha estrutura suficiente para atender e registrar todas as ocorrências e somente começou a catalogar as queixas e denúncias, a partir da metade do mês de março, e hoje consta em seus arquivos o registro de atendimento a 198 ligações, liderada por denúncias de majorações de preços, o que agora já não é o grosso das reclamações. Foram lavrados 256 autos de infração. Os supermercados receberam 47; mercearias 34; farmácias 48 e restaurantes 18. Todas ocorridas, principalmente, na Capital.

As denúncias, diariamente, estão em torno de dez a 15, mas o delegado-substituto, Luiz Paulo Nascimento, faz uma ressalva, dizendo que metade dos telefonemas recebidos referem-se a consultas. No Centro de Defesa do Consumidor, o número de telefonemas recebidos é maior, ficando em torno de 40 a 50; mas também ajudados por consultas e poucas denúncias de majorações indevidas.

O CONSUMIDOR

O consumidor, hoje mais tranquilo, já não usa a tabela como início. Sua confiança já foi conquistada pelos comerciantes e há quem diga que não precisa mais da tabela porque tem os preços dos produtos que consome com maior frequência na cabeça. "Agora eu não faço mais listas para ir no supermercado, porque sei que o dinheiro de que disponho é suficiente para comprar os alimentos necessários [illegible] em um supermercado."

"Alguns reclamam quanto a falta de certos produtos e procuram os órgãos de defesa do consumidor para se queixarem mas os depósitos foram visitados e a fiscalização comprovou que os produtos realmente estão em falta no mercado. O leite Ninho estava ausente das prateleiras como no passado, retornou, mas a grande procura fez com que os estoques adquiridos novamente se esgotassem. Outro produto reclamado por alguns é a farinha d'água, uma especialidade regional que há algum tempo não vem sendo encontrada em lugar nenhum.

ROUPAS E CALÇADOS

Os produtos mais afetados e que sofreram fiscalização são os do vestuário. As roupas e calçados deveriam manter os mesmos preços que tinham na época do congelamento, mas para burlar o decreto as indústrias investiram em novos modelos, [illegible] o estabelecido e lançam produtos com preços que lhe são convenientes. Há informações de que os pedidos que já tinham sido efetuados em 28 de fevereiro, foram quase [illegible]. Segundo informações de um comerciante de roupas e calçados da avenida 7 de Setembro, no centro, a solução que ele encontrou foi começar a mudar de fornecedores, chegando ao [illegible]. Para conseguir melhor preço em determinada mercadoria, ele tem que fazer [illegible], citando um exemplo ocorrido com um calçado infantil, que comprou por Cz$ 150 o par e vai [illegible] suspensos. E as novas encomendas já estão chegando com preços bem elevados que vendê-lo por Cz$ 148 ou então deixar guardado e esperar alguma mudança na economia.

Os eletrodomésticos ainda não receberam uma tabela e estão sendo vendidos com preços congelados em varejo. A venda está a contento dos comerciantes que têm, diariamente, suas lojas completamente lotadas por compradores em busca deste ou daquele produto. Segundo os vendedores, nunca se venderam tantos [illegible] e os produtos dizem "vendidos".

Mutum-Paraná reclama da falta de fiscais da Sunab

Mutum-Paraná, distrito localizado a 163 Km da Capital e que tem cerca de 200 habitantes, está vivendo um verdadeiro Carnaval de desrespeito às medidas econômicas que tratam o tabelamento e congelamento de preços. Segundo informações do administrador João Ferreira da Silva, apenas uma farmácia mantém os preços de medicamentos de acordo com o que foi determinado. As demais aumentaram os preços que lhes são convenientes e não admitem reclamações da freguesia, alegando que se não quiserem pagar o valor exigido, que procurem outro estabelecimento.

A população que mora em Mutum-Paraná é formada, em sua maioria, por pessoas carentes, [illegible]. Nas proximidades localizam-se quatro garimpos: Prainha, Banco do Velho, [illegible] e Macaxeira. Os comerciantes, estimulados a praticar suas mercadorias ao preço que lhes convenientes, têm dado pouca atenção às tabelas distribuídas. Devido à proximidade com áreas de garimpo e o alto consumo de produtos por garimpeiros que compram sem questionar os preços, a população sofre com [illegible].

ALGUNS PREÇOS — João Ferreira da Silva, administrador do distrito, citou exemplos de preços [illegible] em Mutum-Paraná. Segundo ele, [illegible] Cz$ 20,00 [illegible] Cz$ 60.

[illegible] que já vem com algum [illegible] o preço ao consumidor [illegible] 3 cruzados. A cerveja está sendo vendida a Cz$ 15. O argumento usado pelos comerciantes é de que [illegible] se venderem de acordo com a tabela estarão perdendo dinheiro.

FISCALIZAÇÃO — A queixa do administrador é com respeito à falta de fiscalização. Ontem, ele esteve na Sunab reivindicando que ou a Sunab ou um outro órgão fiscalizador apareça por lá, a situação seja normalizada e daí para frente o abastecimento [illegible] e a comunidade terão meios para exigir que os preços sejam mantidos.

O delegado substituto da Sunab, Luiz Paulo Nascimento, garantiu que nos próximos dias seguirá uma equipe de fiscais para o interior e provavelmente Mutum-Paraná será ajudado.

AGENDA DO REPÓRTER

José Mendonça

ORTOPEDIA

[illegible] em Vilhena

O deputado Amizael(?) Martins (PMDB) [illegible] ao governador Ângelo Angelin, com cópia para o secretário de Saúde do Estado, [illegible], no qual informa que o Hospital Regional de Vilhena, que tem a missão de atender a população do Sul do Estado, englobando [illegible] municípios, [illegible] sem médico ortopedista, [illegible] Geraldo Campos [illegible] [illegible]

SUBSÍDIOS

O apoio que [illegible]

O [illegible] decretou subsídios de US$ 40 milhões [illegible] produtos agrícolas [illegible] de toneladas de grãos, 10 milhões de [illegible] de manteiga e meio milhão de toneladas de carne.

RECADASTRAMENTO

O fim da sede dos fantasmas nordestinos

[illegible] 25% [illegible] Nordeste.

BORRACHA

[illegible]

[illegible] Programa Nacional da Borracha [illegible]

LANDO

De suplente para deputado federal

[illegible] Amir Lando [illegible]

ALIANÇA

[illegible]

O deputado Tomás Correia (PMDB) [illegible] Aliança Democrática [illegible]

2º Encontro de Dirigentes de Associações Comerciais e Industriais do Estado de Rondônia

PROMOÇÃO: FACER FEDERAÇÃO DAS ASSOCIAÇÕES COMERCIAIS E INDUSTRIAIS DO ESTADO DE RONDÔNIA

ANFITRIÃ: ASSOCIAÇÃO COMERCIAL INDUSTRIAL E AGROPECUÁRIA DE COSTA MARQUES

APOIO: ASSOCIAÇÃO COMERCIAL DE RONDÔNIA
GOVERNO DO ESTADO DE RONDÔNIA
CHEFIA DA CASA CIVIL
SECRETARIA DE INDÚSTRIA, COMÉRCIO, CIÊNCIA E TECNOLOGIA
SECRETARIA DE ESPORTES, CULTURA E TURISMO
BANCO DO ESTADO DE RONDÔNIA S.A.

16 a 18 de maio · 86
COSTA MARQUES
VALE DO GUAPORÉ

INFORME JC

SINAIS OTIMISTAS

[illegible]

II CONCURSO

[illegible]

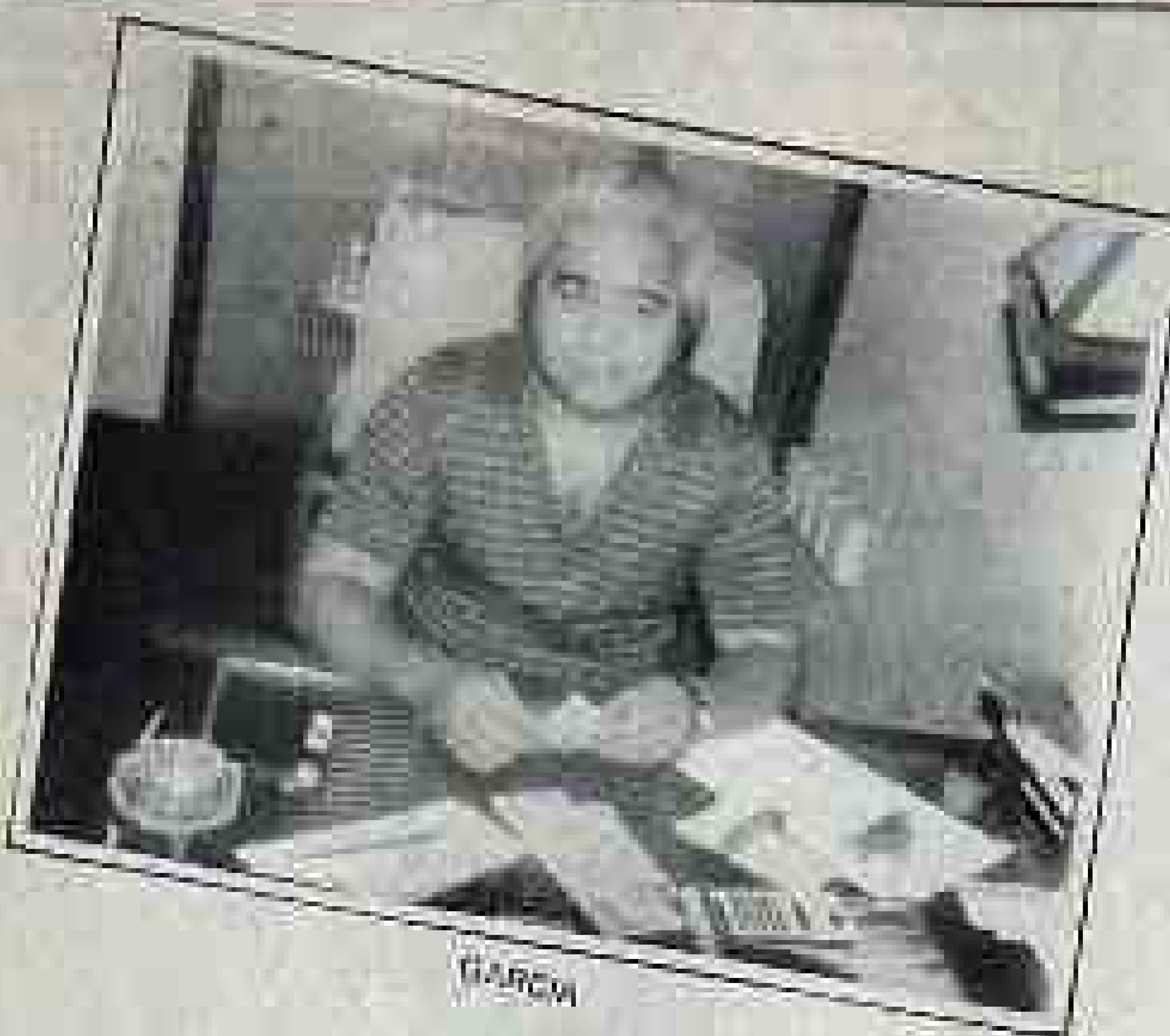
GARCIA

TURISMO

[illegible]

AGRICULTURA

Ao comentar suas recentes viagens a Brasília e Bahia, o deputado estadual José do Prado lembra a esta coluna que a Ceplac vai destinar recursos de dendê e guaraná e 10 mil hectares de terras, produtos que melhorarão consideravelmente a lavoura de Rondônia.

EM PESO

Veio a camada da população de Porto Velho esteve quarta-feira em peso na Câmara Municipal para agradecer ao vereador João Coelho, presidente da Casa, a circulação do "Corujão", linha de ônibus coletivo que opera a partir de agora, durante a madrugada, inicialmente todas as sextas-feiras e sábados, nos horários de 01h, 02h30 e 04 horas e aos domingos com um ônibus "Bailão" a 01h da manhã, de acordo com reivindicação de João Coelho, através de requerimento de sua autoria, aprovado por unanimidade pelo Legislativo.

"Sentimo-nos estimulados a trabalhar cada vez mais, e gratificado por saber que o portovelhense não precisará privar-se dos seus passeios até mais tarde no fim de semana", disse o vereador.

REPERCUSSÃO

Não poderiam ser melhores as repercussões na Assembléia Legislativa da indicação do deputado estadual Heitor Costa, voltada para a elaboração de uma política estadual de saúde oral, com a criação de um Departamento Odontológico na Secretaria de Saúde. A atitude do deputado visa minimizar os problemas odontológicos da população de baixa renda, mediante tratamento preventivo e educação, com consequente redução das necessidades de tratamento.

ALÉM ESTADO

O deputado estadual Jerzy Badocha insiste na implantação de órgãos do Estado na fronteira com o Acre, objetivando fortalecer o domínio sobre a área e, principalmente, atender aos rondonienses que ali trabalham e vivem.

MAIS UMA VEZ

"Mais uma vez o dia das Comunicações, 5 de maio, foi omitido pelo Governo, que esqueceu a figura notável de Cândido Rondon, esse bravo a quem o Estado deve a sua existência". A observação é do deputado estadual Jacob Atallah.

CONSELHO DE TURISMO

Nesta quinta-feira vai ser instalado o Conselho de Turismo do Estado do Rio. O órgão terá o comando do secretário João Galindo, tendo formação mista: iniciativa privada e pública. Há uma torcida generalizada entre os jornalistas de turismo, para que a Comissão atue, ao invés de se limitar a ser mais um apêndice da inoperância no serviço público.

MÚSICA

Para você que estará em São Paulo neste fim de semana, a pianista Vera Astrachan, acompanhada de camerata paulista, será a atração do dia 13 de maio, às 21h, da série "Adriano Pinto", no teatro Maksoud Plaza, em concerto comemorativo da data nacional do Estado de Israel e do ano internacional da paz.

FERNANDO DE NORONHA

A Mamoritur deu um passo decisivo, a nível local, para a efetiva exploração turística da ilha de Fernando de Noronha, no litoral nordestino, respeitando as condições ecológicas e mantendo intacto o patrimônio natural. Lançou uma excursão a Fernando de Noronha, com 7 dias de duração, e vôos em Boeings 737 ou 727. Consulte o seu agente de viagens pelo tel.: 221-0856.

AVIAÇÃO

Os vôos da Varig-Cruzeiro em Porto Velho prosseguem apresentando um crescente aproveitamento.

MERENDÃO

REFEIÇÕES RÁPIDAS

A COMIDA CASEIRA DO JEITO QUE VOCÊ GOSTA

SERVIMOS MARMITEX E ENTREGAMOS A DOMICÍLIO

RUA: JOSÉ BONIFÁCIO, 83 —
FONE: 221-7349
CENTRO — PORTO VELHO (RO)

César Augusto Ribeiro
Márcia Regina Pini
ASSESSORAMENTO JURÍDICO

Travessa Guaporé N.º 1 —
Edifício Rio Madeira, 4.º Andar
Salas 419/421 — Tel. 221-3571
— Telex (069) 2388 ASJR
CEP 78.900 — Porto Velho
— Rondônia

Linha Corcel 86. Economia, conforto e durabilidade.

Nenhum carro brasileiro combina tão bem esses três fatores como o Ford Corcel.
Motor CHT potente e econômico.
Interior espaçoso e confortável.
Linhas elegantes e harmoniosas.
Venha conhecer a linha Corcel 86 com suas novas cores, no seu Distribuidor Ford.

RONDOVEL RONDÔNIA VEÍCULOS LTDA., 06033
BR-364 — KM 2,5 CAIXA POSTAL 93
PORTO VELHO — RONDÔNIA

Telefones: 222-3133 / 3530 / 3470

DISTRIBUIDOR Ford

OSMAR VILHENA HOMENAGEIA MÃES NO SEU DIA

A TV Rondônia promoverá no Dia das Mães, no Ginásio "Cláudio Coutinho", ENTRADA GRATIS, o popular e tradicional OSMAR VILHENA SHOW. ESPECIAL, com farta distribuição de custosos brindes, show de cantores, exibição de conjuntos regionais, tudo dedicado a Rainha do Lar: MAE. - Osmar Vilhena comanda o show.

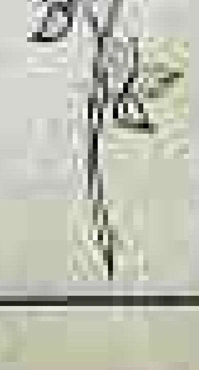

BANCO DE DADOS

CLAUDIO B. FEITOSA

ABASTECIMENTO - A Companhia de Financiamento da Produção (CFP), com interveniência da Secretaria Especial de Abastecimento e Preços (SEAP), em Brasília, já decidiu comercializar aproximadamente oito cetas toneladas de feijão estocadas nos armazéns da Cibrazem em Rondônia, da safra passada.

É provável que o preço desse produto deva ficar situado em torno de ... por quilo no varejo em Porto Velho, enquanto custa dez, e até mais um pouco, o preço do feijão atualmente importado do sul que, por ser novo, é o preferido do mercado no momento.

Informada de que, toda vez que a CFP comercializa seus produtos aqui, a maior fatia é adquirida e levada para fora por empresários de outros Estados, a Associação Comercial de Rondônia, após manter contactos com a SEAP e CFP, consultou seus associados do ramo havendo formalizado pedido de reserva de quantidade, encaminhando relação nominal para efeito de atendimento prioritário.

CULTURA - Lazer e serviço desinteressado são as três vigas mestras do radioamadorismo, essa atividade que congrega milhões de aficionados em todo o mundo.

A Seccional em Rondônia da Liga de Amadores Brasileiros de Rádio Emissão (LABRE) além, dia 1º de maio, os festejos da Semana das Comunicações cujo encerramento ocorreu dia 5, realizando uma festa de congraçamento em sua sede social (Av. dos Imigrantes) e, ainda, a reestruturação do Conselho Seccional.

O grande destaque do acontecimento foi, sem dúvida, o radioamador **PW8-MG Miguel Roumié** presidente da Diretoria Seccional cuja atuação bate todos os recordes de eficiência: em poucos mias de mandato, Miguel Roumié e sua diretoria organizou a secretaria, instalou equipamentos de rádio e antenas, cercou e murou o terreno, construiu quadras de esportes conquistando a admiração e o reconhecimento dos lobreanos deste Estado.

POLÍTICA - Os fatatórios dos deputados federais Olavo Pires e Orestes Muniz propalados ultimamente, defendendo a administração do governo Angelin das críticas de seus adversários do quem, segundo afirmou o primeiro, o presidente Sarney já tem idéia formada - têm como objetivo neutralizar a repercussão que tem causado o posicionamento surpreendente da maioria dos representantes de Rondônia na Assembléia Legislativa, Câmara e Senado Federal (neste último, a unanimidade) contra a atual situação política.

No entanto para o filósofo popular, também professor, **João Félix do Nascimento**, à sua maneira, o povo de Rondônia já tem opinião formada a respeito da quase totalidade de seus atuais representantes eleitos em 1982 em cujos currículos nada de extraordinário pode ser acrescentado durante o período de mandato, felizmente agora prestes a expirar.

TRANSPORTES - Muito pouco, quase nada, tem sido feito para resgatar do isolamento a cidade de Guajará-Mirim, a "Pérola do Mamoré", prejudicado pelo péssimo estado da rodovia de acesso, trecho com menos de 150 quilômetros à partir de Abunã, que para percorrê-lo gasta-se (no momento) 48 horas em ônibus ou caminhão.

Apesar dos esforços do prefeito Isaac Bennesby, dos deputados Francisco Nogueira Filho, Jacob Atallah e ainda da Associação Comercial de Guajará-Mirim com apoio da Federação das Associações Comerciais do Estado, todos sempre evidenciando a necessidade da pavimentação do trecho em razão do compromisso internacional assumido pelo nosso país (Tratado de Petrópolis), nem o governo federal nem o estadual parecem estar em condições de solucionar esse problema tradicionalmente agravado no período chuvoso, durante mais de dez anos, desde que erradicaram a Estrada de Ferro Madeira-Mamoré.

COMBATE AOS TÓXICOS

Numa linguagem objetiva e elegante, o autor desta obra (*) aborda a problemática de tóxicos em nosso país, focalizando os temas: órgãos do poder público e respectivos instrumentos legais utilizados nas atividades de prevenção, repressão, tratamento e recuperação de drogados • prescrição de especialidades farmacêuticas • doping no esporte • fórmulas químicas das drogas alucinógenas, opiáceas, depressoras e estimulantes do SNC • reagentes químicos usados na identificação das drogas naturais, sintéticas e semi-sintéticas • conceituação, histórico, causas e efeitos das principais drogas • programa educativo de prevenção ao uso de drogas do Ministério da Educação • decálogo de alertas aos pais e educadores.

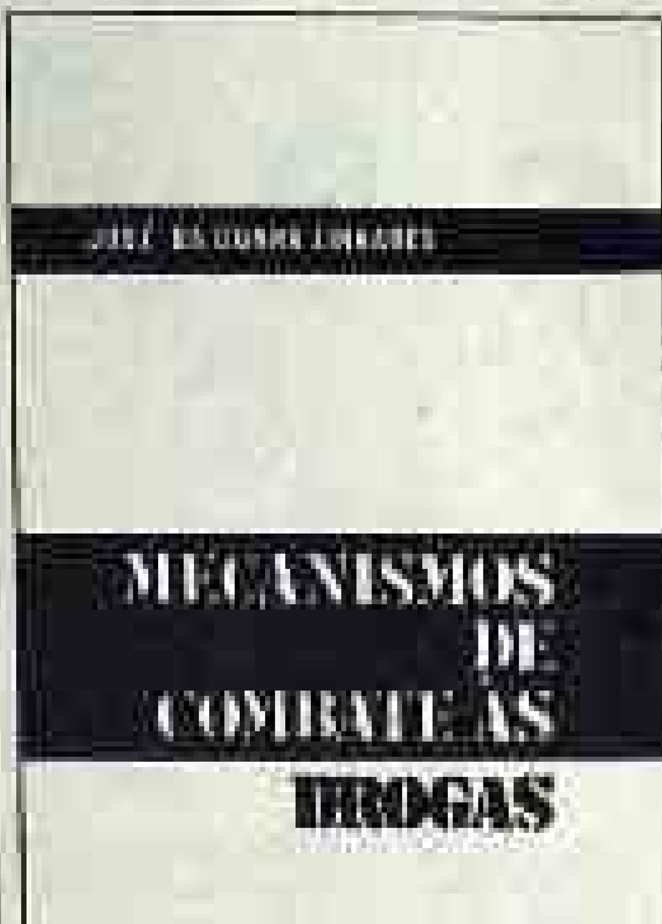

Formato: 15,5 x 23cm. Capa plastificada. 272 páginas

(*) José da Costa Linhares ...

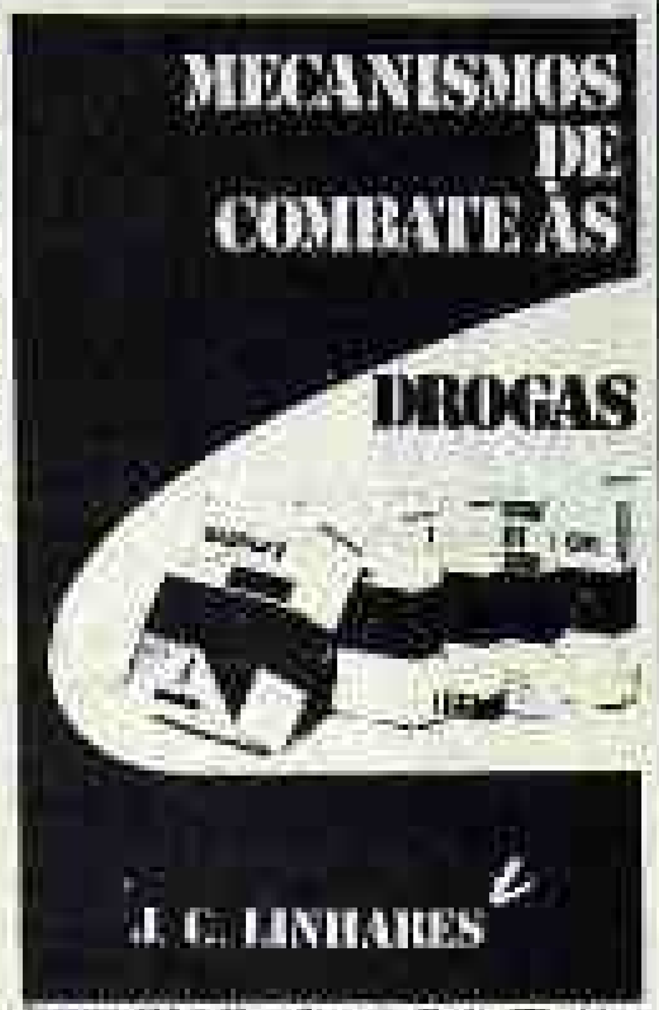

Formato: 15,5 x 23cm. Capa plastificada. 272 páginas

"É DEVER DE TODA PESSOA, FÍSICA OU JURÍDICA, COLABORAR NA PREVENÇÃO E REPRESSÃO AO TRÁFICO ILÍCITO E USO INDEVIDO DE SUBSTÂNCIA ENTORPECENTE OU QUE DETERMINE DEPENDÊNCIA FÍSICA OU PSÍQUICA" (Art. 1º da Lei de Entorpecentes).

OBRA ELABORADA ESPECIALMENTE PARA EDUCADORES, MÉDICOS, FARMACÊUTICOS, AUTORIDADES POLICIAIS, ADVOGADOS E MAGISTRADOS

Sindicato das Indústrias do Estado de Rondônia
– SINGRO –
Rua Tenreiro Aranha, 2310 – Fone: ...
CEP 78900 – Porto Velho – Rondônia

EDITAL DE CONVOCAÇÃO

Pelo presente Edital, ficam convocados todos os Associados quites e em condições de votar para participarem da Assembléia Geral Extraordinária a ser realizada no dia 23 de maio de 1986, às 20:00 horas na sede do Sindicato, sito à Rua Tenreiro Aranha, nº 2310, nesta cidade afim de deliberarem sobre a seguinte ordem do dia:

a) Conveniência de ser fundada a Federação das Indústrias do Estado de Rondônia

b) Assuntos Gerais.

Não havendo, no horário acima indicado, número suficiente de associados para a instalação da Assembléia em primeira convocação, os trabalhos serão iniciados uma hora após, em segunda convocação, com qualquer número de associados presentes.

Porto Velho-RO, 07 de Maio de 1986.

ANTONIO MARTINS FERREIRA

Presidente

PETROBRÁS DISTRIBUIDORA S/A

Petrobrás Distribuidora S/A - DISMAN, está recrutando para preencher vaga existente no estabelecimento situado na cidade de Porto Velho-RO:

Exigimos:
- Conclusão da 7ª série do 1º grau;
- Experiência comprovada de 6 meses;
- Quitação com serviço militar e eleitoral;
- Curso/Experiência em datilografia;
- Carteira de identidade;
- C.P.F.

Oferecemos:
- Plano de carreira;
- Salário compatível com o cargo;
- Assistência médica.

Os candidatos deverão comparecer munidos dos documentos acima citados e 2 fotos 3 x 4, à Fazenda das Milagres s/nº até o dia 09.05.86 às 15:00 horas.

O cantinho do bate-papo

João Tavares

Volto hoje a ocupar este espaço e a conversar com os leitores, depois de uma semana difícil e de bastante preocupação, face a um acidente grave que envolveu pessoa da família. Com a graça de Deus o pior passou e hoje, dentro das possibilidades, já posso retomar o cotidiano, porque a vida precisa continuar e o trabalho faz parte dela. Aqui estou, pois, com o "bate-papo" do Cantinho. Bom dia a todos.

XXX

Com a leitura dos jornais e o noticiário das rádios e TVs, a população fica sabendo da fuga em massa dos presos sob a responsabilidade do complexo penitenciário de Rondônia. A notícia só chama a atenção porque se trata de uma fuga em massa, já que fuga de presos da penitenciária local virou rotina, embora seja estranho isso. O que estará acontecendo? A resposta, sem dúvida não nos cabe dar, mas aos órgãos responsáveis caberia uma satisfação ao público, esse mesmo público que vem sendo relegado, que não vem, evidentemente, merecendo a devida consideração de quem é de direito.

Com a fuga de presos em tais proporções, Rondônia parece ganhar mais um título de sonoso: o de campeão mundial de fuga de presos. Aliás, já que o negócio está nesse pé para o lado do complexo penitenciário, bem que o governo pode fazer uma economia por lá. Pelo visto, já não há mais presos sob a guarda, salvo alguns poucos que querem ficar, talvez não tenham para onde ir. Isto é triste, desaponta uma população que vive sobressaltada, sabendo que os marginais estão por aí prontos a promoverem os mais variados desatinos.

O Governo do Estado, também envolvido apenas com os assuntos políticos, já vai aí por volta dos trinta dias que exonerou o Secretário de Segurança de Rondônia, e ainda não encontrou tempo ou talvez um nome para preencher a tão importante função. A Segurança de Rondônia continua na interinidade, em segundo plano.

XXX

O governador Angelo Angelin acompanhado do prefeito Jerônimo Santana, esteve visitando a região do Abunã, Fortaleza e Vista Alegre. Estranhamente, não deu uma esticada ali pertinho, no extremo, para verificar a situação daquela localidade que o Acre vem tomando conta. O prefeito Jerônimo também deveria ter ido até lá, afinal, a região faz parte dos limites do município de Porto Velho. Será que tiveram medo da bandeira do Acre que dizem lá já haver hasteado?

XXX

Vereadora Marlene Gorayeb, cuja candidatura a deputada estadual ganha, a cada dia, o calor do apoio popular graças ao seu trabalho sempre voltado ao atendimento das comunidades mais carentes, prepara homenagem dedicada às mães grávidas do bairro Tancredo Neves, dia 18 do corrente.

Marlene tem trabalhado praticamente as 24 horas do dia e sempre se dedicando com lealdade e atenção aos problemas da comunidade. Marlene Gorayeb eleita, a população carente, as comunidades de bairros, as mulheres, enfim, o povo na sua verdadeira expressão, terá na Assembléia uma verdadeira representante.

2º Encontro de Dirigentes de Associações Comerciais e Industriais do Estado de Rondônia

PROMOÇÃO: FACER FEDERAÇÃO DAS ASSOCIAÇÕES COMERCIAIS E INDUSTRIAIS DO ESTADO DE RONDÔNIA

ANFITRIÃ: ASSOCIAÇÃO COMERCIAL INDUSTRIAL E AGROPECUÁRIA DE COSTA MARQUES

APOIO: ASSOCIAÇÃO COMERCIAL DE RONDÔNIA
GOVERNO DO ESTADO DE RONDÔNIA
CHEFIA DA CASA CIVIL
SECRETARIA DE INDÚSTRIA, COMÉRCIO, CIÊNCIA E TECNOLOGIA
SECRETARIA DE ESPORTES, CULTURA E TURISMO
BANCO DO ESTADO DE RONDÔNIA S.A.

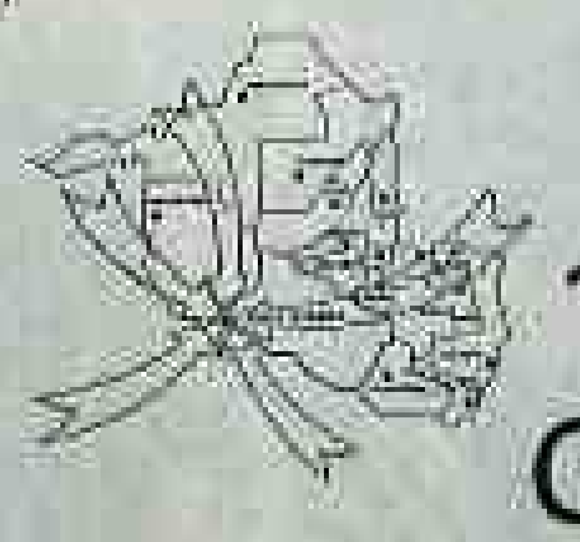

16 a 18 de maio · 86
COSTA MARQUES
VALE DO GUAPORÉ

momento litero * cultural

Direção: KLÉON MORAES

Coordenação: JOTAPE

Cantiga (quase) de amor por ti

jotapê

(Por ti...)

— sou de luz o lampejo
da vida o vagido
do amor a lágrima
da morte o gemido...

(Por ti...)

... sou parte que não flora
semente que não germina
fonte que não jorra
estrela que não cintila...

(Por ti...)

... sou hoje, querendo ser ontem
amanhã, querendo ser presente
presente, querendo ser passado
caule... querendo ser semente...

Ay, mia dona, dona mia!

muito mais amo eu, querendo ser eu
que sempre fui você
você, uma lembrança que virou saudade
ânsia d'amor que em mi se fez desdita
se dantro amor que em mi virou sandice
angústia e dor que fez de mi maldito...

Ay, mia dona, dona mia!

por mais cantares que a ti fizesse o vate
menestréis, jograis, menus trovadores
mor mais da morte na vinha a mi o gemido
q'a fria omissão d'amor non correspondido...
pois dor maior há nos Livros de Linhagem
q'a linguagem muda d'olhar incompreendida
vara lâmina d'aço que se verga e quebra
en defesa e honra da musa concebida...

Ay, mia dona, dona mia!

COTIDIANO

Kléon Moraes

[illegible]

TELEFONE

Calixto

Não devia haver distâncias.
Como se há
não deveriam ser além do pensar
mas nossos olhos. Alcançam.
Não devia haver saudade
Como há
não deveria
haver muito depois,
chorar nos versos
sentir,
sem qualquer pretexto

Não devia haver despedidas
sempre que acontecem,
levam da gente um pedaço da vida

Não devia haver o pensamento
longe o infinito,
era a distância
e por outro seria pelos a comunicação
simples fluxo de quem longe não está

O telefone toca:
falamos,
conversa,
ele desliga.
Ai, então,
a gente fica triste.

Jd. Floresta,
30-12-88

FRAGMENTOS

Nilza Menezes

I

Pintar para o sinho crer.
Pintar para o sangue circular.
Pintar para dar vida poder.
Pintar para esse mundo não morer.
Pintar para a dor retroceder.

II

Ergueram uma bandeira branca
que ficou balançando gritando paz.
Ergueram uma bandeira branca
gritaram para cessar a guerra.
Só esqueceram que o sangue derramado
era vermelho
estava manchando a branca da bandeira

III

Não tinha espaço
com um laço na garganta
morreu sufocado.
Não tinha espaço
com medo de sonhar muito
morreu de medo.
Sem cessar, sem passar,
passando deu um passo
para.

IV

Como todos morrem lindo
e se pensar bem,
Como todos morrem sempre
com sonhos lindos.
Essa vida morre e é linda,
é rápida, é frágil.
Nenhuma sombra
prova mais o pensamento
que esse acontecimento cheio de medo
ignorando a alegria.
Nenhuma sombra
prova mais o pensamento
que esse medo, que esse sonho
permanente de não mais sentir.

V

Pelo medo da guerra,
do fim, e do começo
é que eu quero sempre um tempo novo
para poder amar você
para poder amar você.
Sem guerras, sem fim, sem começo
para não morrer triste.

CIRO Pinheiro

Ângela Maria no dia das mães

Ângela Maria, uma das grandes cantoras deste país, estará em Porto Velho domingo, no Dia das Mães, que será comemorado em alto estilo em festa organizada pelo colunista Jô Reis, no Telebide.

Jô diz que as atrações são inúmeras, a começar pela cantora Gina, que faz uma apresentação preliminar, desfile de modas - Alice Antril, brindes, etc., etc.

As mesas podem ser reservadas pelo telefone 3430 (Odiseu's) e é bom que não fique para a última hora.

CASARAM

Na capela de Nossa Senhora das Graças, Botafogo - Rio de Janeiro, casaram dia 2 deste mês [illegible] NEYLA CASTIEL BARBOSA e ARTUR ROSA. Neyla é filha de Ney Simões Barbosa e Lila Castiel Barbosa, e neta da professora Marina Castiel. Artur é filho do casal Fernando T. Rosa (Maria Neumil de Souza, residente no Rio de Janeiro.

Jovem, mais uma vez em Porto Velho. E tem seu público garantido.

DROPS

DIA da Vitória, 8 de maio. Fim da Segunda Guerra Mundial. Se vier a Terceira a história do fim ninguém contará. Aí, teremos, o dia da derrota:..... OSMAR VILHENA reúne hoje a maior quantidade de mães de toda a história de Rondônia. Dizem que ninguém bate da mãe dilecta com aparaterem assim:..... O Laboratório Rondônia mandou para a Miss Duque de Caxias na empresa com Rogério Weber, no mês mês morreu a sra. Conceição Teixeira. Neste mesmo local funciona [illegible] Márcia Simone Serrati de Araújo, filha de Carlos Alberto Bezerra de Araújo e de Madame Serrati (RCT). Provavelmente casadinha seus 15 anos completados domingo passado. A festa será no Flamengo, clube do qual o pai é presidente:..... No Telebide, com Benário nulos, 10 vozes: "Falamos comunica o falecimento de... o funeral será [illegible] para o Rio de Janeiro. Por este ato de fé e caridade cristã a família [illegible] agradece..." - Que ato? ... - Agradece o que? ... - Da até medo de morrer e ter um texto desse tipo:..... Outro: "Falaço, acido confirmado..." - Acido? - Parece que estão querendo dizer que já era tempo de acabar a ditadura mas "acido" estão [illegible]

Uma grande falta de cortesia para com o Estado. - Erlangle do [illegible] Tolugo.

Miss Rondônia, Sheila Dorsey, pronta para ir ao Miss Brasil.

JAMYSOM

Ontem, 7 de maio, foi o dia de aniversário deste jovem simpático, o Jamysom, que completou 9 anos de idade. O Jamysom é filho de João Bosco Ferreira do Nascimento (Bernico do Tesouro Nacional e presidente da Escola de Samba Diplomata) e de Mistra Sofia do Nascimento. Cursa a 2ª série do Centro de Ensino Washington, onde recebeu os parabéns dos amigos e colegas.

GENTE

O dr. ELIERSON KANG TORRENTO, conhecido por que de muito prestígio no meio da classe médica, no Rio de Janeiro, completou mais um aniversário dia 5 deste mês. Ele Porto Velho ou para - Ester e Maria - amigos [illegible] os parabéns.

****

O quase prefeito TOMAZ CORREIA já está com a pergunta da praxe praticamente pronta. Amanhã às 19 horas na Câmara (Mesa Diretora da Casa) e à noite a "Tarde gastronômica" às 20 horas na Prefeitura, onde o atual Jarbas apresenta seus desperdícios aos munícipes de Porto Velho e como na hora a cerimônia de Posse do Presidente Vargas.

****

ARNALDO OLINDA DOS SANTOS, policial aposentado e velho membro da Escola de Samba Pedreira do Caiari, completou, dia 30, 25 anos de casado com Jobelina Alves dos Santos, funcionária da Casa Wilson. Não houve comemoração, mas não faltaram as recordações da festa pela data.

****

PAULO SALDANHA, primeiro presidente do Banco do Estado de Rondônia, disse ao Colunista que está cansado de saber e contra no trabalho de fundação do PTB em todos os Municípios. Paulo disse que Teixeira está [illegible] de saída e que vai dizer a ele em nome [illegible]

****

O jornalista CLEUBER RODRIGUES [illegible] "[illegible]" de Rondônia. Não dos para comentar.

****

O vereador JOSÉ GUEDES [illegible] Porto Velho [illegible] Gustavo aparecerão na Câmara, Rua do Lourenço no Centro, por iniciativa da Convenção Distrital.

Reinaldo Teixeira está com força total montando nova loja da sua Guaporéstar, na praça Presidente Vargas, ao lado da Varig/Cruzeiro, que vai para a nova agência no final deste mês. Reinaldo quer abrir a nova loja no comércio da semana, com atendimento de primeira.

Julieta Lúcia, filha do prefeito Jerônimo Santana e de D. Palmira, recebeu mil homenagens no dia dos 7 anos. Na foto, com braços do pai, em pose especial para esta Coluna.

Leonor e Albano Franco recepcionados por amigos na ZF

O senador Albano Franco (PFL-SE), presidente da Confederação Nacional da Indústria e sua elegante e distinta esposa Leonor, visitaram Manaus, para participação na XXIII Olimpíada Sportbrás do Amazonas, nos dias 1 a 4 de maio.

O casal Franco cumpriu um calendário-programa de quatro dias na Zona Franca, compreendendo a participação, no Clube do Trabalhador, obra-prima da engenharia e do arrojo do João Furtado, da XXIII Olimpíada, da visitas às indústrias do Distrito e recepções oferecidas pelos amigos.

Em Rondônia, a convite do senador Albano Franco e do industrial João Furtado, participaram dos acontecimentos cívicos, esportivos e sociais do Dia do Trabalhador, os industriais Luiz Tourinho, Frederico Camelo e Moyses Benmoshy, todos, ligados ao movimento de criação da Federação da Indústria do Estado de Rondônia.

As fotos, são um registro da movimentada permanência do senador e esposa em Manaus.

Um almoço reuniu todos os líderes sindicais do Estado do Amazonas e de Rondônia, para trocar de idéias e experiências, na sexta-feira.

Um jantar de trabalho - João Furtado, Pompeu, Harvildo Furtado, Albano Franco, Frederico Camelo, Moyses Benmoshy e Luiz Tourinho.

Senador Albano Franco, ao lado do presidente da Fieam, João Furtado, no encontro com os empresários, no auditório do SESI.

Num encontro informal para um bate-papo - sra. Harvildo Furtado, sra. Maria de Moraes e a sra. senador Albano Franco (Leonor).

Os colunistas sociais da capital Baré registraram em suas colunas especializadas, a presença de Leonor e Albano. Carlos Aguiar (sentado), João Furtado, Elaine Ramos e Albano Franco.

Os líderes empresariais Frederico Camelo, João Furtado (Fieam), senador Albano Franco (CNI), Luiz Tourinho (Facer) e Moyses Benmoshy (Sindusc).

Num passeio ao encontro das águas, no iate do industrial Luiz, sra. Terezinha Furtado e a sra. Leonor Franco.

O jornalista Nogar (no centro), com o colunista Elaine Ramos e a sra. Harvildo Furtado, anfitriã, em sua residência na cobertura do Edifício Mônaco, quase perto do céu, recepcionou Leonor e Albano Franco.

Prostituição masculina

Santo Cremasco - advogado

[illegible]

"Não constitui ilícito penal dedicar-se alguém, mesmo homem, à deprimente prática da prostituição. [illegible]"

[illegible]

VENDE-SE

[illegible]

COMUNICADO

LAZARO MENDES DE OLIVEIRA, brasileiro, casado, pecuarista, R.G. nº 7.303.502-SSP SP, CIC nº 289.085.178/91, Residente e domiciliado em São José do Rio Preto, à Rua XV de novembro nº 3.511, ap. 54, comunica a quem interessar possa que encontra-se extraviado o CATP (Contrato de Alienação de Terras Públicas) nº 115, expedido pelo INCRA (Instituto de Colonização e Reforma Agrária) em 22/04/75, onde figura como adquirente o cidadão acima referido, pelo qual para conhecimento de quem interessar possa, publica-se o presente comunicado.

IMOBILIÁRIA NOSSA CASA

Imobiliária nossa casa

[illegible]

IMOBILIÁRIA NOSSA CASA

[illegible]

COHAB-RO — GOVERNO DO ESTADO DE RONDÔNIA — Companhia de Habitação Popular de Rondônia

CONCORRÊNCIA PÚBLICA

Nº 003-CLOE/86/POLO

A COMPANHIA DE HABITAÇÃO POPULAR DE RONDÔNIA - COHAB-RO, torna público e comunica aos interessados que fará realizar às 09:00 horas do dia 27 de maio de 1.986 na sala da Comissão de Licitação de Obras e Equipamentos em sua sede situada à Rua - Paulo Leal 332, em Porto Velho-RO, Licitação por Concorrência Pública nº 003/CLOE/86, objetivando a aquisição, entrega no local, montagem e instalação de Equipamentos hospitalar, materiais em geral e Instrumentais, para Unidade Mista de Saúde - 26 Leitos, no Distrito Nova Brasilândia - Município Presidente Medici, neste Estado com recursos oriundos do POLONOROESTE.

O Edital, Projetos, Especificações e demais esclarecimentos poderão ser obtidos no endereço supra mencionado.

Porto Velho, 07 de Maio de 1.986.
CARLOS ALBERTO LEITE PEREIRA
Presidente da Comissão

COHAB-RO — Companhia de Habitação Popular de Rondônia
GOVERNO DO ESTADO DE RONDÔNIA
COMPANHIA DE HABITAÇÃO
POPULAR DE RONDÔNIA

CONCORRÊNCIA PÚBLICA

Nº 002-CLOE/86/POLO

A COMPANHIA DE HABITAÇÃO POPULAR DE RONDÔNIA - COHAB-RO, torna público e comunica aos interessados que fará realizar às 09:00 horas do dia 20 de maio de 1.986, na sala da Comissão de Licitação de Obras e Equipamentos, em sua sede situada à Rua Paulo Leal nº 332, em Porto Velho-RO, Licitação por Concorrência Pública nº 002/CLOE-86, objetivando a aquisição, entrega no local, montagem e instalação de equipamentos hospitalar, materiais em geral e instrumentais, para Unidade Mista de Saúde - 36 Leitos, no município de Presidente Médici, neste Estado com recursos oriundos do POLONOROESTE.

O Edital, Projetos, Especificações e demais esclarecimentos poderão ser obtidos no endereço supra mencionado.

Porto Velho, 6 de Maio de 1.986.
CARLOS ALBERTO LEITE PEREIRA
Presidente da Comissão

MINISTROS DO EVANGELHO DE CRISTO E DEMAIS DIRIGENTES DE IGREJAS EM RONDÔNIA:

O VEREADOR WALDEMAR MARINHO - "Fé e Trabalho", informa que o CONSELHO REGIONAL DE ENGENHARIA, ARQUITETURA E AGRONOMIA DO ESTADO DE RONDÔNIA - CREA - RO., apreciando o requerimento de sua autoria, deliberou através da DECISÃO Nº. 004/85 - art. 2º, o seguinte:

"Fica assegurado, a partir de 09.10.85, as seguintes REGALIAS NAS CONSTRUÇÕES DE TEMPLOS RELIGIOSOS NO ESTADO DE RONDÔNIA:

a) Cobrança de TAXA MÍNIMA (Registro de ART);

b) DISPENSA de declaração de honorários profissionais do Responsável Técnico."

Elba

Dimensões

Comprimento total	4,037 m
Largura total	1,548 m
Altura máxima	1,450 m (vazio)
	1,385 m (meia carga)
Distância entre-eixos	2,362 m
Bitola dianteira	1,321 m (meia carga)
Bitola traseira	1,344 m (meia carga)

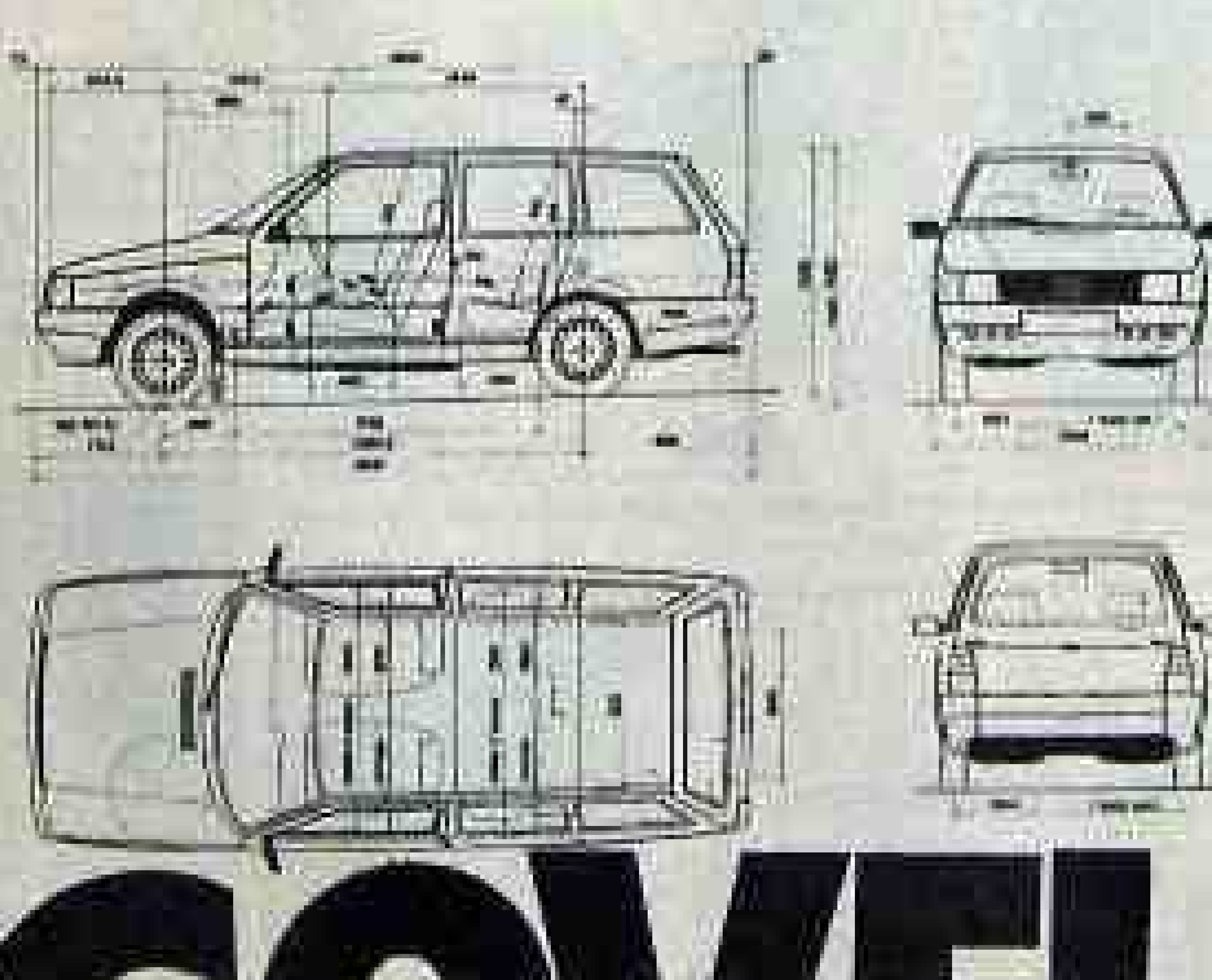

COVEL

Dr. Djair Prieto: Clínica Médica. Prevenção de Câncer. Casa de saúde "Cosme e Damião". Rua 15 de Novembro, nº 86, fone: 421-3494. Ji-Paraná-RO.

URGENTE

Compro e pago à vista
Máquinas CATERPILLAR
Modelos: D4, D6, 120-B, 140-B, 930, 966 e 621.
Tratar fone: 221.7833
c/ Sr. MAGNO

ORTODONTIA

Aparelhos corretivos para os dentes
Dr. FRANCISCO ANDREOLI
End.: Av. 7 de Setembro, 503
Tel. 221-3939

ADVOGADOS

DR. JOSÉ DAMASCENO DE ARAÚJO
Causas Tributárias, Trabalhistas e Administrativas
DR. SANTO CREMASCO
Causas Cíveis e Criminais
Avenida Prefeito Chiquilito Erse esquina c/ Avenida Brasília nº 2.028
Sala 17 — Fone: 221-3220
PORTO VELHO-RO.